

# こしがや社協だより

# Koshigaya

越谷市社協マスコット  
「ハートん」

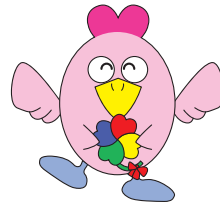

vol.249

9

2023. Sep.  
令和5年

『ふれあいネットワーク』 みんなが参画しともに築く 福祉のまちをめざして



## 災害ボランティアセンターを開設

<b>災害ボランティア活動の実績</b> (7月26日現在) ボランティア派遣依頼延べ件数 累計 101 件 個人ボランティア活動者延べ人数 累計 106 人 ボランティア団体活動者延べ人数 累計 210 人 (3 団体)	濡れた断熱材の撤去	濡れた家財の搬出	ボランティア活動の主な内容
	訪問によるニーズ調査	床下の水出しおよび清掃	災害ボランティアチラシ配布

愛の詩基金特別事業

### 大雨生活必需品購入支援金について

令和5年6月2日に発生した大雨災害により、市民の方が現に居住する住家に被害を受けた世帯に対して支援金を給付します。

**(給付額)**  
住家の床上浸水 1世帯につき10,000円

**(対象となる世帯)**  
越谷市災害見舞金の支給が決定した世帯に給付しますので、別途申請いただく必要はありません。

問合せ 生活支援課 ☎(966) 2251



### 令和5年台風第2号等大雨災害埼玉県義援金募集について

6月2日からの梅雨前線による大雨及び台風2号により、県内各地で家屋の浸水等の甚大な被害が生じ、草加市、越谷市、松伏町において災害救助法が適用されました。埼玉県共同募金会では、被災された方々を支援することを目的に義援金の募集を行っています。皆様からお寄せいただいた義援金は、埼玉県へ送金し、埼玉県が設置する義援金配分委員会を通じて、被災地の各市町村を通して被災者へ配分されます。皆様のご支援、ご協力をお願いいたします。

**○受付期間 令和5年9月30日(土)まで**

\*詳細については、左記の二次元コードまたは、当協議会ホームページからご確認いただけます。  
\*現金持参の場合、右記の窓口にお越しください。

問合せ 埼玉県共同募金会越谷市支会(越谷市社会福祉協議会内)  
☎(966) 3411 FAX(966) 7195

\*令和5年台風第2号等大雨による災害は、埼玉県を含め茨城県、静岡県、和歌山県が災害救助法の適用を受け、義援金の募集が行われています。詳しくは埼玉県共同募金会公式サイトページをご覧ください。

主な内容	2面 赤い羽根共同募金、愛の詩基金事業、市民プール	4-5面 老人福祉センター	7面 お知らせコーナー、職員募集
	3面 障害者福祉センターこばと館	6面 子育てサロン、ファミリー・サポート・センター、「ふらっと」がもう・おおぶくろ	8面 ボランティア情報ピュア



今年度も10月1日から全国一斉にはじまります。

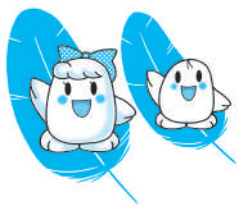

# 令和5年度 赤い羽根共同募金



## 一心つなぐ。笑顔つくる。共同募金

\*埼玉県独自スローガン

10月1日～3月31日

寄せられた募金は、県内の高齢者施設や障がい児・者施設などの福祉施設へ配分されるほか、災害被害に遭われた世帯への見舞金、市内の福祉活動、ボランティア団体活動等への助成金として活用されます。

### 募金の流れ



### 募金の種類

- 戸別募金** 自治会の協力を得て、各世帯にご協力をお願いする募金です。
- 街頭募金** 駅前や店頭などをお願いする募金です。
- 学校募金** 福祉教育に主眼を置き、児童・生徒の自発的な参加をお願いする募金です。
- 職域募金** バッジ(500円)・クオカード(1,000円)等を活用し、企業や関係団体に、お願いする募金です。
- 個人募金・法人募金** 篤志家や事業主の方をお願いする募金です。税制上の優遇措置が受けられます。

### 令和4年度 赤い羽根共同募金実績報告

戸別募金	19,209,776円
街頭募金	22,100円
学校募金	395,759円
職域募金	916,896円
個人募金・法人募金	999,807円
<b>&lt;募金総額&gt;</b>	<b>21,544,338円</b>

\*埼玉県内の赤い羽根共同募金運動の取組・実績は、埼玉県共同募金会のホームページをご覧ください。  
<https://akaihane310.com/houkoku.php>

### 埼玉県共同募金会越谷市支会

(越谷市社会福祉協議会内)  
越谷市越ヶ谷四丁目1番1号(中央市民会館内2階)  
☎(966)3411 ☎(966)7195

\*埼玉県独自のスローガン「一心つなぐ。笑顔つくる。共同募金」は、当協議会職員が考えた案が採用されました。募金していただいた方の善意が、共同募金を懸け橋として、たくさんの支え合いの活動が展開され、巡り巡って誰かの幸せにつながり、笑顔を作ることをイメージしています。

### 台風第2号に伴う 物品寄付等一覧

- 物品寄付等受付一覧 順不同・敬称略
- エム・ビー・エス株式会社 ----- ポスター・プリンター(借用)
  - 富士フィルムビジネスソリューションジャパン株式会社 ----- コピー機(借用)
  - サイボウズ株式会社 ----- Kintone アプリ(借用)
  - 特定非営利活動法人Vネット--送風機(20台)(借用)
  - KDDI株式会社 ----- 携帯電話5台、Wi-Fi(借用)
  - 栃木市社会福祉協議会 ----- 活動用資機材(借用)
  - 常総市社会福祉協議会 ----- 活動用資機材(借用)
  - 埼玉県社会福祉協議会 ----- 活動用資機材(借用)
  - ReVA 復興ボランティアチーム・上尾 ----- 活動用資機材(借用)
  - チームエース ----- 活動用資機材(借用)
  - 天理教災害救援ひのきしん隊 --活動用資機材(借用)
  - 埼玉東部ヤクルト販売株式会社 ----- 飲料

6月2日に発生した台風第2号に伴う大雨被害に対し、多くの皆様からご支援をいただきましたことに、心から感謝を申し上げます。  
(令和5年7月18日現在)

- 株式会社伊藤園春日部支店 ----- 飲料
- 災害復旧支援チームふじさん ----- 活動用消耗品
- 風組関東 ----- 水害用冊子
- 王子プロジェクト ----- 活動用消耗品
- 猪狩 国道 ----- 活動用消耗品
- 安井 靖子 ----- 活動用資機材、活動用消耗品
- 中村 靖治 ----- 活動用資機材、飲料
- 脇 美智子 ----- 活動用消耗品
- 一般社団法人「口ハス南阿蘇たすけあい」 ----- 飲料
- 越谷・松伏水道企業団 ----- 簡易蛇口(借用)

- 運営支援 順不同・敬称略
- 一般社団法人越谷青年会議所
  - ReVA 復興ボランティアチーム・上尾
  - 3.11石巻支援チームエース
  - 天理教災害救援ひのきしん隊

問合せ  
☎(966)3411  
地域福祉課地域福祉担当

この事業は、市民の皆様からの善意の寄付金を積み立てた「愛の詩基金」の果実(運用利息)を財源に、市内の団体が行う福祉事業に対し、支援を行うものです。今年度は審査の結果、次の4団体に助成金の交付が決定しました。

### 「社会福祉活動団体等支援事業」助成金の報告

### 令和5年度 愛の詩基金事業

### 令和5年度愛の詩基金事業「社会福祉活動団体等支援事業」助成金決定団体一覧

No.	団体名	事業名	決定金額(円)
1	アンチエイジング実践会	特別講演「老化を医療で治す講演会」	135,000
2	コーラス虹	感謝を込めて、コーラス虹25周年コンサート	159,000
3	越谷市生涯学習推進会	講演会「認知症を知る～認知症になっても自分らしく生きていくために～」	82,000
4	特定非営利活動法人越谷にプレーパークをつくる会	おちかくプレーパーク～だれもが安心して遊べる場所～	155,700
合計			531,700

### 越谷市民プール

## 温水プール/トレーニングルーム

〒343-0011 増林 3-2-2  
☎(992)6602 ☎(967)0012



9月・10月の休館日	9月 4月・11月・19日・25日 10月 2月・10日・15日・16日・23日・30日
------------	----------------------------------------------

一部ご利用になれない日	【温水プール】10月11日(水)～28日(土)終日 【トレーニングルームシャワー】10月11日(水)～26日(木)終日
-------------	----------------------------------------------------------------

利用時間変更および臨時休館のお知らせ  
東埼玉資源環境組合の施設点検による停電のため、10月14日(土)は午後1時までの開館、10月15日(日)は休館となります。

### 令和5年度 第2期スポーツ教室

日時・対象者・参加費・定員・内容は右表のとおり

10月11日(水)から各教室開催日当日まで  
午前9時から午後8時までに費用を添えて、越谷市民プールへ(電話不可、申込み順)

- \*教室開始後の返金はいたしません。
- \*参加者が5人に満たない場合は中止になることがあります。

### 2023年度 越谷市民プール 第2期スポーツ教室 日程等一覧

教室名	曜日	日程	時間	対象者	定員	強度	参加費	
① アクアピクス初級	火	10/31、11/7・14・21・28、12/5 (全6回)	14:10～15:10	18歳以上	20人	弱	1教室 4,000円	
② 平泳ぎ入門	火	10/31、11/7・14・21・28、12/5 (全6回)	19:15～20:30		20人	中		
③ アクアピクス中級	水	11/1・8・15・22・29、12/6 (全6回)	10:40～11:40		20人	中		
④ クロール入門(夜の部)	木	11/2・9・16・30、12/7・14 (全6回)	19:15～20:30		20人	弱		
⑤ 初めて水泳	金	11/10・17・24、12/1・8・15 (全6回)	14:00～15:15		10人	弱		
⑥ クロール入門(昼の部)	金	11/10・17・24、12/1・8・15 (全6回)	14:00～15:15		10人	弱		
⑦ クロール中級	土	11/4・11・18・25、12/2・9 (全6回)	19:15～20:30		20人	中		
以下はお子様向けの教室です (年齢条件等をご確認ください)								
8 親子プール教室	土	11/4・11・18・25、12/2・9 (全6回)	14:10～15:00	*3歳～4歳	12組 24人	-	1教室 6,000円	
*排泄が自立している未就学児とその保護者(18歳以上)								
9 キッズ向けプール教室(幼児コース)	土	11/4・11・18・25、12/2・9 (全6回)	16:10～17:00	*4歳～6歳	18人	-		
*排泄が自立している未就学児。更衣室は保護者同伴、プール場内への入場は子どものみとなります。								
⑩ キッズ向けプール教室(学童コース)	金	11/10・17・24、12/1・8・15 (全6回)	17:10～18:00	6歳～9歳	18人	-		
多目的ホール	1 カキラ	火	10/31、11/7・14・21・28、12/5 (全6回)	19:00～20:00	18歳以上	20人	中	1教室 4,000円
	2 引き締めサーキット	木	11/2・9・16・30、12/7・14 (全6回)	19:00～20:00		20人	中	
	3 ピラティス	土	11/4・11・18・25、12/2・9 (全6回)	18:00～19:00		20人	弱	
	4 キックボクシングエクササイズ	日	11/5・12・19・26、12/3・10 (全6回)	17:00～18:00		20人	強	

\*教室番号が○付数字の教室は参加費のほか別途施設使用料が発生します。



こばと館講習会 9月・10月開催

Table with 7 columns: No., 講習名, 内容, 開催日, 時間, 申込締切日, 対象者, 定員. Lists various workshops like 'コミュニティ広場' and '夜間エンジョイ広場'.

障害者福祉センター こばと館 9月・10月の休館日. Includes contact info: 〒343 0813 越ヶ谷4-1-1. Phone: (966) 6633. Fax: (966) 4515.

愛の詩基金 令和5年6月・7月分 ありがとうございます. 累計1,801,923,366円. ひがしんビジネスクラブ オーロラ, 池ノ谷龍市, etc. 物品寄付: 竹内昭雄-----大人用おむつ、肌着、靴下等.

こばと館講習会参加者を募集します。詳しくは、上表をご覧ください。目上表のとおり。費材料費のみ。目上表のとおり(電話可)。\*No.7さをり織り教室(後期)については、申込み多数の場合、新規の方が優先になります。



申請費用紙(9月12日(火)から配布)に必要事項を記入のうえ、ご提出ください。(可能であれば、制作時の様子が分かる写真を添えてください。)

聴覚障がい者対象教養講座 スマホ講座. ①入門コース: メールやLINEはできるけど難しいことは分からない方. ②レベルアップコース: 裏技や便利な機能を知りたい方.

この事業は、聴覚に障がいのある方へ手話通訳者・要約筆記者を派遣する公的なサービスです。「誰が」「いつ」「どこ」どんな場面でも派遣を利用できるか、手話の動画で紹介しています。

この事業は、聴覚に障がいのある方へ手話通訳者・要約筆記者を派遣する公的なサービスです。「誰が」「いつ」「どこ」どんな場面でも派遣を利用できるか、手話の動画で紹介しています。

手話通訳者・要約筆記者 派遣事務所(こばと館内) 〒343 0813 越ヶ谷4-1-1. ☎(966) 45993. syuwa@koshigaya-syakyo.com



障害者就労訓練施設 しらこばと. 指定障害福祉サービス事業所(しらこばと) ☎(965) 6541. 指定障害福祉サービス事業所(しらこばと) ☎(965) 6541.

就労継続支援B型事業及び就労移行支援事業の利用者募集. 午前9時から午後4時30分まで(土曜日、日曜日、祝日、年末年始を除く。)

障害者就労訓練施設 しらこばと. 〒343 0011 増林5830-4. 越谷市障害者就労訓練施設(しらこばと) ☎(965) 6594. ☎(965) 6567.

就労訓練施設しらこばと (しらこばと専門講座) ☆すべて個別対応の講座となります。

Table with 5 columns: No., 講習名, 開催日, 時間, 定員, 内容, 申込方法. Includes 'パソコン講座', 'はたらく準備講座', '作業体験講座'.

就労意欲がある18歳以上の障がいのある方. 無料. 申込予約(左表のとおり).

あなたの力を地域福祉に生かしてみませんか? 福祉推進員養成研修のご案内

日 11月7日(火) 時 午前10時~午後3時45分 (昼食休憩60分) \*研修修了後に委嘱状を交付します(午後4時まで) 場 越谷市中央市民会館4階第16~18会議室 対 市内在住の方 定 50人(申込み順) 内 地域福祉活動に関する講義 講師 埼玉県立大学准教授 保科 寧子 さん 持 筆記用具、昼食 申 9月25日(月)から10月27日(金)までに直接、または電話で地域福祉課へお申し込みください。

福祉推進員とは…… 当協議会が実施する研修を修了し、委嘱を受け活動を行う方を「福祉推進員」といいます。ふれあいサロンの運営や、近隣の見守り、地域の困りごとを専門機関につなぐアンテナ役など、様々な活動を行っています。







老人福祉センター

# ゆりのき荘

～ふれあいと健康づくり～

開館時間 〒343-0011 増林 3-2-2  
午前9時30分～午後4時 ☎(992)6601 FAX(967)0012

9月・10月の休館日 9月 4(月)・11(月)・19(火)・25(月) 10月 2(月)・10(火)・15(日)・16(月)・23(月)・30(月)

一部ご利用に  
なれない日 【浴室】10月11(水)～26(木)終日 \*東埼玉資源環境組合の施設点検による温水供給停止のため  
【教養娯楽室】10月12(木)・13(金)終日 \*越谷市老人クラブ連合会素人演芸大会のため

**利用時間変更  
および臨時休館の  
お知らせ**  
東埼玉資源環境組合の施設点検による停電のため、10月14日(土)は午後1時までの開館、10月15日(日)は休館となります。

## ゆりのき祭

ゆりのき荘に所属しているクラブが日ごろの練習の成果を発表します。一般の方もご覧いただけます。お誘いあわせの上、ご来館をお待ちしております。

日 10月6日(金)・7日(土) 時 午前10時～午後3時45分  
場 多目的ホール・研修室・教養娯楽室

## InBody 測定&運動教室(初級)

日 10月13日～12月15日の金曜日(全10回)  
時 午前10時～11時30分  
場 多目的ホール 定25人 費無料  
対 市内に住所を有する60歳以上の方  
持 運動しやすい服装、上履き、汗拭きタオル、飲み物(蓋付で割れないもの)  
内 InBody(体成分分析装置)を使い、筋肉量や基礎代謝などを測定し衰えている部位を効果的に鍛えます。  
申 9月22日(金)～30日(土)の午前9時30分から午後4時まで本人がゆりのき荘へ(電話不可)\*応募多数の場合は抽選。  
InBody(体成分分析装置)

## 布ぞうり講習会

日 Aコース 9月29日(金) Bコース 9月30日(土)  
時 各コース午前9時40分～午後3時30分  
場 1階研修室  
対 市内に住所を有する60歳以上の方  
定 各コース12人  
費 1,000円(材料費)  
申 9月8日(金)～15日(金)の午前9時30分から午後4時までに本人が費用を添えてゆりのき荘へ(電話不可、申込み順)  
持 昼食、飲み物、裁縫セット、針金ハンガー(2本)、洗濯ばさみ(10個)、はさみ、木工用ボンド、30cmものさしまたはメジャー、かぎ針7号以上(持っている方)

## ふれあいデー ゆりのき荘ロビーコンサート

ALL SWING JAZZ ORCHESTRAの生演奏をお楽しみください。皆様のご来場をお待ちしております。  
日 9月16日(土) 時 午前11時30分～午後0時30分 場 いきいき館1階ロビー



老人福祉センター

# ひのき荘

～いきがいと交流～

開館時間 〒343-0827 川柳町 2-507-1  
午前9時30分～午後4時 ☎(973)7903 FAX(973)7904

9月・10月の休館日 9月 5(火)・12(火)・19(火)・26(火) 10月 3(火)・10(火)・17(火)・24(火)・31(火)

一部ご利用に  
なれない日 【教養娯楽室】9月29(金)終日  
【全館】10月28(土)午後1時～10月29(日)終日 \*川柳地区文化祭のため

## 第2期 ひのきスッキリ運動

日 9月30日～12月2日の毎週土曜日(全10回)  
時 午前10時～11時 場 多目的ホール  
対 市内に住所を有する60歳以上の方 定25人  
内 快適な日常生活を維持するための運動。ピラティス、ボール運動、ウォーキング、リズム体操、キックボクシングエクササイズ 費無料  
申 9月4日(月)～11日(月)の開館時間内に本人がひのき荘へ(電話申込み可)応募多数の場合は抽選。抽選結果は9月15日(金)午後1時から発表(電話問合せ可) 持 上履き、タオル、飲み物



ピラティスで体幹を鍛えます

## 健康柔(やわら)体操

日 9月20日～10月25日の毎週水曜日(全6回) 時 午後1時～2時30分  
場 多目的ホール 対 市内に住所を有する60歳以上の方 定20人  
内 柔道整復師による柔道の動きを取り入れた体操で健康寿命を取り戻しましょう。運動前後に健康チェックや機能訓練を行います。 費無料  
申 9月6日(水)から、開館時間内に本人がひのき荘へ(電話不可、申込み順)  
持 上履き、タオル、飲み物

## お菓子作り教室

日 Aコース 9月20日(水) Bコース 9月27日(水)  
時 各日午前10時～午後1時  
場 調理室  
対 市内に住所を有する60歳以上の方 定 各日5人  
内 「さつまいもタルト」を作ります  
費 1,000円(材料費)  
申 9月6日(水)から、開館時間内に本人が材料費を添えてひのき荘へ(電話不可、申込み順)  
持 エプロン、手拭きタオル、布巾、牛乳パック(洗って乾かしたもの)

## ぶらり歴史散策

日 10月27日(金)  
時 午前9時30分～正午  
場 日中村家住宅など 定10人  
対 市内に住所を有する60歳以上の方  
内 越谷市観光協会のボランティアガイドの案内による史跡めぐり  
費 200円(ガイド料・入館料)  
申 9月13日(水)から、開館時間内に本人が費用を添えてひのき荘へ(電話不可、申込み順)  
持 動きやすい服装、歩きやすい靴、雨具、タオル、飲み物、常備薬など



老人福祉センター4館共通

一般開放日

# ふれあいデー

この日は、年齢を問わず、市民の方ならどなたでもご利用になれます。ご利用の際は、受付にて氏名等の記入が必須となります。

\*利用時間は、各老人福祉センターとも午前9時30分から午後4時までとなっております。

施設名	実施日	催し物
けやき荘	9月9日(土)、10月7・21日(土)	InBody測定会 ..... 9月9日10:00～11:30、13:00～14:30 ふれあいコンサート(『越谷市消防音楽隊』による演奏)10月21日13:30～14:30 テレビでの映画上映13:00～(10月21日の上映はなし)、バンパー、卓球など
くすのき荘	9月10日(日)、10月8・22日(日)	映画上映10:10～、13:10～(計2回) ビリヤード、卓球9:30～12:30(9月10日の卓球はなし) ジャズコンサート ..... 9月10日12:00～13:00
ゆりのき荘	9月16日(土)、10月21日(土)	9月 ガンバルーンdeボール体操... ①10:00～10:45 ②10:50～11:30 9月 ジャズコンサート ..... 11:30～12:30 9・10月 卓球・折り紙など ..... 9:30～16:00 10月 ゆりのきふれあい体操 ..... ①10:00～10:45 ②10:50～11:30 10月 映画鑑賞会「上を向いて歩こう」13:30～15:30
ひのき荘	9月3・10・17・24日(日)、10月1・8・15・22日(日)	卓球貸出し ..... 10:00～15:00(申込み順、1日5組) おりがみ教室 ..... 9月24日、10月22日10:00～12:00 映画鑑賞会「幕末太陽伝」 ..... 9月17日10:00～12:00

## 『リハビリなんでも相談』開催のお知らせ

「腰が痛い」「肩が拳がりにくい」「膝が痛い」「最近足腰が弱くなってきた」……など感じていませんか? 日常生活動作のアドバイスや自宅で簡単に出来る体操の指導など、理学療法士または作業療法士が相談に応じます。ぜひ、ご利用ください。

施設名	実施日	時間	定員	場所
ゆりのき荘	9月14日(木)、10月12日(木)	9:30～11:00	8人	機能回復訓練室
けやき荘	10月27日(金)	9:30～11:00	8人	和室
ひのき荘	9月 8日(金)	9:30～11:00	8人	会議室

日 表のとおり  
対 市内に住所を有する60歳以上の方  
申 当日申込み順(先着8人)

## 広告

**介護一歩手前のお弁当屋さん**  
ご家族様に「安心」をお届けします

1 ちょっとしたお手伝い  
2 ちょっとしたおつかい  
3 安否確認

高齢者向け 配食サービス

お試し無料試食実施中! 配食のふれ愛 越谷店

◆ 配食のふれ愛 越谷店 ◆  
☎048-993-4302





# 老人福祉センター けやき荘 ～娯楽と教養～

開館時間 〒343-0852 新川町 2-55  
午前9時30分～午後4時 ☎(965)5822 FAX(965)5892

9月・10月の休館日	9月 2(土)・10(日)・16(土)・18(祝)・23(祝)・24(日)・30(土)	10月 8(日)・9(祝)・14(土)・22(日)・28(土)
一部ご利用に なれない日	【教養娯楽室】9月26(火)終日・28(木)午後、10月7(土)・18(火)・21(土)午後	

## 夏の疲れを解消!けいらくピクス教室

**日** 9月22日、10月6日・20日の金曜日 (全3回)  
**時** 午後1時30分～3時  
**場** 集会室 **定** 15人 **費** 無料  
**対** 市内に住所を有する60歳以上の方  
**内** 経絡(ツボとツボを結ぶ気の通り道)  
 やそれに対応する内臓を意識しながら、ゆったりとした呼吸で軽く体に動かす体操です。  
**講** 師 相澤ふづきさん  
**申** 9月5日(火)から、開館時間内に本人がけやき荘へ(電話可、申込み順)

## カラオケでゾロ目にチャレンジ!

**日** 9月14日(木) **時** 午前の部 9時50分～正午、午後の部 0時50分～3時  
**場** 教養娯楽室 **対** 市内に住所を有する60歳以上の方  
**定** 午前、午後 各20人 **費** 無料  
**内** カラオケ機器の採点機能で同数(ゾロ目)または95点以上が出たら粗品を進呈します。  
**申** 当日、午前の部は午前9時50分に、午後の部は午後0時50分に抽選を行います。抽選の時間までに教養娯楽室にお集まりください。(電話不可)  
 \*通常のカラオケ受付とは、異なります。定員に達しない場合でも、抽選後の参加はできません。



## 映画に親しもう～懐かしの映画鑑賞会～

<b>場</b> 教養娯楽室	<b>日程</b>	<b>時間</b>	<b>内容</b>	<b>定員</b>
<b>対</b> 市内に住所を有する60歳以上の方	9/28(木)	13:00～15:00	東京は恋する(1965年・カラー)	50人
<b>費</b> 無料	10/18(火)	13:00～15:00	太平洋ひとりぼっち(1963年・カラー)	50人
<b>申</b> 不要 *当日先着順				

# ラウンドフィットネス

ラウンドフィットネスとは、筋力運動と有酸素運動を30秒ずつ交互に行うサーキットトレーニングです。筋力アップや体脂肪減少、心肺機能向上などの効果が期待できますので、ご利用ください。

①	時間
①	9:30～10:30
②	10:30～11:30
③	11:30～12:30
④	12:30～13:30 *学び直し講習会実施の際は通常利用はありません
⑤	13:30～14:30 *初回講習会実施の際は通常利用はありません
⑥	14:30～15:30



**対** 高校生以上ならどなたでも  
**費** 200円  
 \*市内に住所を有する60歳未満の方または市外の方は、別途センター使用料(200円)が必要です。なお、初めてお越しの際は、本人確認書類(保険証等)をお持ちください。

## 【学び直し講習会のご案内】

すでにラウンドフィットネスを利用されている方に向けて、効果的な運動の仕方、フィットネス器具の利用方法を改めて学び直すための講習会を開催します。  
**申** 予約制ですので、事前にけやき荘またはひのき荘へ(電話可)

施設名	実施日	時間	定員
けやき荘	9月26日(火)、10月24日(火)	12:30～13:30	各5人
ひのき荘	9月24日(日)、10月22日(日)	13:30～	

## 【初回講習会のご案内】

はじめて利用する方は、初回講習会の受講が必要です。  
**申** 予約制ですので、事前にけやき荘またはひのき荘へ(電話可)

施設名	実施日	時間	定員
けやき荘	9月3日(日)・12日(火)・19日(火)・26日(火)、10月1日(日)・10日(火)・17日(火)・24日(火)	13:30～	各5人
ひのき荘	9月6日(水)・13日(水)・20日(水)・24日(日)、10月11日(水)・18日(水)・22日(日)・25日(水)	14:30～	



# 老人福祉センター くすのき荘 ～趣味と学習～

開館時間 〒343-0005 大杉 655  
午前9時30分～午後4時 ☎(979)6600 FAX(979)6680

9月・10月の休館日	9月 3(日)・9(土)・17(日)・18(祝)・23(祝)・24(日)	10月 1(日)・7(土)・9(祝)・15(日)・21(土)・29(日)
一部ご利用に なれない日	【教養娯楽室】10月5(木)・6(金)終日	臨時休館のお知らせ 10月30日(月)は東京電力の点検・工事による停電のため、休館となります。雨天の場合は11月6日(月)に延期。

## 中期くすのきスクール受講生募集

教室の内容および申込み期間については表のとおりです。  
**対** 市内に住所を有する60歳以上の方 **費** 材料費のみ実費負担  
 \*原則一人一教室のみとします。  
**申** 本人がくすのき荘へ ①電話不可、申込み多数の場合は抽選  
 ②電話不可、申込み順 ③電話可、申込み多数の場合は抽選



教室名	日程	時間	定員	費用	申込み期間
①ボールペンで美文字教室	10/4・11・18、11/1・8の水曜日(全5回)	10:00～11:30	16人	500円(材料費)	9/7～20の開館時間内
②布で作るクリスマスリースと和布で作るお飾り教室	10/10・17・31、11/7・14の火曜日(全5回)	10:00～12:00	12人	2,500円(材料費)	9/7～30の開館時間内
③体もうごかす脳トレ教室	11/13～12/4の毎週月曜日(全4回)	10:00～11:30	20人	無料	10/2～14の開館時間内

## 第25回くすのき祭開催のお知らせ

くすのき荘で活動しているクラブが、作品展や日頃の練習の成果を発表します。市内在住の方ならどなたでもご覧になれます。\*期間中、カラオケは中止します。  
**日** 10月23日(月)～28日(土) **時** 午前9時30分～午後4時 \*最終日は午後2時まで

演出部門			
場所	日程	時間(予定)	クラブ名(内容)
教養娯楽室	10/24(火)	10:50～12:00	フレッシュハーモニー(ハーモニカ)
	10/25(水)	11:30～12:30	くすのき吟政会(詩吟)
	10/26(木)	10:40～11:30	ひばり(オカリナ)
		11:30～13:00	民謡 華の会こだま(民謡)
		13:00～14:00	コーラスクラブ シラサギ(コーラス)
		14:00～14:30	フラ・メリア(フラダンス)
	10/27(金)	11:00～11:30	楽踊会(新舞踊)
		11:30～13:30	民謡 華の会ひびき(民謡)
	10/28(土)	10:40～11:20	アロハ・フレンズ(ウクレレ)
		13:00～14:00	ハイビスカス(ハワイアンダンス)
多目的ホール	10/23(月)	10:00～12:00	中国語会話クラブ(中国語)
		13:00～15:00	自彊術(じきょうじゅつ)愛好会(自彊術)
	10/24(火)	13:00～15:00	コスモス・ひまわり・なでしこ(健康体操)
	10/25(水)	10:30～11:20	フォークダンス皆楽(フォークダンス)
		10:40～12:00	フラミンゴ(団体踊り)
	10/26(木)	13:00～14:00	気功クラブ・B(気功)
		14:00～15:00	英会話クラブA・B(英会話)
	10/27(金)	10:00～11:30	シャンティーヨーガクラブ(ヨーガ)
		11:30～13:00	3B体操クラブ(体操)
		13:00～15:00	A・B・Sクラブ(スポーツ吹矢)
10/28(土)	10:30～12:30	太極拳 円(太極拳)	
	13:00～14:00	すぎのこA・B(エアロビクス)	
屋外	10/28(土)	9:30～12:00	くすのきT.B.G.クラブ(バードゴルフ)

展示部門			
階	内容	階	内容
1階	陶水会・ろくろクラブ(陶芸)	2階	硯友クラブ(書道)
	山桜会(木彫)		折り紙クラブ 折鶴(折り紙)
	埼玉県立越谷特別支援学校(手づくり小物の販売)		つるし飾り まゆの会(つるし飾り)
	公益社団法人 越谷市シルバー人材センター(パソコン体験教室)		水墨画クラブ(水墨画)
2階	ゆめくらぶ(樹脂工芸)	彩友会(水彩画)	
	藤工芸クラブ(藤工芸)	まゆみ俳句会(俳句)	
	山野草クラブ(園芸・盆栽)	写真同好会 ピントクラブ(写真)	
	切り紙クラブ 扇会(切り絵)	布あそびの会(つるし飾り)	
			たんぼぼ絵手紙(絵手紙)
			越谷パステル画倶楽部(パステル画)

## 第2回いきいき元気スポーツ教室

**日** 10月5日～26日の毎週木曜日(全4回)  
**時** 正午～午後1時 \*初回のみ11時30分～ **定** 20人  
**対** 市内に住所を有する60歳以上の方 **費** 無料  
**内** スポーツ施設のプールでインストラクターから水中エクササイズを学びます。  
**申** 9月4日(月)～25日(月)の開館時間内に本人がくすのき荘へ(電話可、申込み順)



## ふるさと歴史散策

**日** 10月13日(金) \*雨天時10月17日(火) **時** 午前9時～正午 **費** 100円  
**場** 午前8時50分に越谷総合体育館前集合 **対** 市内に住所を有する60歳以上の方  
**定** 10人 **内** 越谷市観光協会のボランティアガイドの案内による増林地区散策  
**申** 9月11日(月)から開館時間内に本人がくすのき荘へ(電話可、申込み順)



普通救命講習			
日程	時間	場所	内容
9/15 (金)	13:00 ～ 16:00	水辺のまちづくり館 大会議室 (レイクタウン4-1-4)	・幼児救命 ・AED講習
11/28 (火)	9:30 ～ 12:30	中央市民会館 1階 こぼと館 日常生活訓練室	

講習会			
日程	時間	場所	内容
9/8 (金)	13:00 ～ 16:10	水辺のまちづくり館 大会議室 (レイクタウン4-1-4)	・ファミサポの事業概要説明 ・保育概論 ・子どもの安全と事故予防
11/14 (火)	9:00 ～ 12:10	中央市民会館 1階 こぼと館 日常生活訓練室	

「子どもを預かってほしい。ちょっと手助けしてほしい。」ファミサポではそんな利用会員の声に心える提供会員を募集しています。

**提供会員になるための  
初期研修会**

〒343 0813 越ヶ谷 4-1-1 蕨谷市社会福祉協議会内  
☎(966)2281  
休館日 日曜日 祝日

**ファミリー・  
サポート・センター**



社協は、積極的に子育てを応援しています

提供会員として登録を希望の方は電話、グループフォーラムまたは直接窓口にて「提供会員になるための初期研修会」の申込みをお願いします。提供会員になるには、①講習会と②普通救命講習の両方の受講が必要です。

＊普通救命講習は消防局で開催されている普通救命講習Ⅲでも代替できます。

対 市内在住18歳以上の方  
定 各日15人(申込み順)  
費 無料  
持 筆記用具、顔写真2枚  
(縦3cm×横2.5cm)

★申込みは電話、グループフォーラム、または直接ファミリー・サポート・センターへ。



講習会の様子

グループフォーラムからの申込みは、こちらのQRコードから。



**子育てサロン**  
(新越谷駅ビルヴァリエ1階)  
〒343 0845 南越谷 1-11-4 ☎(961)3623

**子育てサロンを気軽に  
利用してみませんか**

子育てサロンでは、親子で遊びながら、参加者同士の交流や情報交換ができる「子育てひろば」や「赤ちゃんひろば」などを開催しています。参加者が交流しやすいように、年齢別のほかテーマごとに集う子育てひろばも開催しています。働く方や育休中の方、多胎児、父親、出身地別など毎月いろいろなテーマで開催していますので、ぜひ子育てサロンをご利用ください。  
**児童館でも子育てひろばを開催**  
コスモス(千間台東2-1-9)  
目 毎週水・木・金曜日(祝日、年末年始を除く)  
時 午前9時～午後2時  
ヒマワリ(蒲生旭町11-35)  
目 毎週火・水・金曜日(祝日、年末年始を除く)  
時 午前9時～午後2時  
悩みや不安は、ひとりで抱え込まずに身近な人や子育てサロンスタッフにお話しください。子育て仲間やスタッフとたくさん話して、楽しい時間を過ごしましょう。  
皆さんのお越しをお待ちしています。

※事業の開催時間など詳細はお気軽にお問い合わせください。また、「こしがや子育てネット」やサロンだよりでお知らせします。  
二次元コード  
よりご確認ください。



**「父親サロン」も実施しています!**

**「子育てサロンヴァリエ」**  
開催日: 毎週火曜日～日曜日  
午前9時30分～午後5時  
会 場: 新越谷駅ビルヴァリエ1階(南越谷1-11-4)

**「出張ひろば(水辺のまちづくり館)」**  
開催日: 毎週火・木曜日 午前10時～午後3時  
会 場: 越ヶ谷レイクタウン 水辺のまちづくり館(レイクタウン4-1-4)

**成年後見センター**  
こしがや  
〒343 0813 越ヶ谷 4-1-1 蕨谷市社会福祉協議会内  
☎(966)2281 ☎(965)38855

**成年後見制度の手続きについて**

成年後見制度は、認知症、知的障がい、精神障がいなどで、判断能力が十分でない方の日常生活を法的に保護する仕組みです。

今回は手続きに必要な書類について説明します。

**必要な書類について**

成年後見制度(法定後見制度)は家庭裁判所に書類をそろえて申立てを行うことが必要です。

必要書類	取得先
①申立て関係書類 ・申立書、申立事情説明書、親族の意見書、親族関係図、財産目録、後見人等候補者事情説明書 など	家庭裁判所窓口または家庭裁判所ホームページ
②本人の戸籍謄本・戸籍附票または住民票	市役所
③本人が後見登記されていないことの証明書	東京法務局またはさいたま地方法務局
④本人の診断書(成年後見用)	主治医
⑤本人情報シート	本人の状況を把握している福祉関係者
⑥後見人等候補者戸籍附票・住民票	市役所
⑦収入印紙・郵便切手	郵便局

その他、本人の健康状態がわかる資料(障害者手帳や介護保険証など)や収入や支出についてわかる資料、預貯金通帳のコピー、不動産についてわかる資料などを添付する必要があります。

成年後見制度の詳細や手続き方法については、成年後見センターへお問い合わせください。

**【相談時間】**  
日 月曜日から金曜日(祝日・年末年始を除く)  
時 午前8時30分～午後5時  
※来所での相談は、事前にご連絡をお願いします。

**「ふらっと」がもう・おおぶくろ**  
地域の皆さんとの交流の場

〒343-0836 蒲生寿町17-12 ☎(986)5115 休所日▷火曜日 開所時間 9時～17時

**【講座の予定】**  
日 各日10:30～11:30  
定 各日12人  
用 不要・当日受付

日程	内容
9/11(月)	口腔(歯科衛生士講話)
10/20(金)	朗読(朗読さなえ)

**【オレンジカフェ】**  
日程 9/27(水) 10/25(水)  
\*毎月第4水曜日14:00～15:00

講座名	対象	定員	内容	日程	時間
ふらっと☆スマホ(基礎と応用の講座)	スマートフォンの基本的な操作が出来る方	5人(申込み順)	カメラ、LINE、アプリの使い方、きらポの登録方法等	月1回(全4回) ★初回 10月7日(土)	10:00～11:00
スマホ☆ひよこコース(初心者向け講座)	スマートフォンを使い始めて日が浅い方	4人(申込み順)	スマホの操作方法を1から学びます。	月1回(全4回) ★初回 10月9日(例)	10:00～10:30 10:30～11:10
ちょこっとスマホ(個別相談)	高齢者の方	各回5人	スマホの操作でわからない事や質問したいこと、きらポの登録の仕方等の相談を受け付けます(1人2つまで)	9月9日(土)	10:00～11:10

\*上記各コース共に、スマホの機種はandroidまたはiPhoneを対象といたします。

**「ふらっと」おおぶくろ**  
〒343-0032 袋山1435-16 ☎(975)4000 休所日▷日曜日 開所時間 9時～17時

**【9月の講座予定】**

日程	内容
9/9(土) 受付13時～(定員20人)	スマホ初心者向け教室(メール・ラインのやり方) 写真の撮り方 など
9/22(金)	健康講座(包括大袋による簡単な体操、音楽、相談など)
9/27(水)	にこにこ体操(介護予防や介護度改善)

\* 講座の時間は14:00～15:00(スマホ初心者教室のみ13:30～14:45)  
\* 申し込み不要  
\* 悪天候の時は中止や延期になる場合があります。

**【9月・10月のオレンジカフェ】**

日程	内容
9/15(金)	
10/20(金)	

\* 毎月第3金曜日14:00～15:00  
「ふらっと」のオレンジカフェは認知症の方やその家族の方等が安心して交流できる集いの場です。講座やイベントではなく、参加者相互で日々の出来事や悩みを語ります。専門職や認知症サポーターとの相談も可能です。

**【10月の講座予定】**

日程	内容
10/5(木)	薬剤師による血管年齢測定と骨密度測定
10/12(水)	かんたん自彊術
10/14(土) 受付13時～(定員20人)	スマホ初心者向け教室(メール・ラインのやり方) 写真の撮り方 など
10/27(金)	健康講座(包括大袋による簡単な体操、音楽、相談など)

**かんたん自彊術の様子**



# お知らせ

NEWS CORNER



## あなたのご相談に 無料でお答えします

### 総合福祉相談(原則電話相談のみ)

福祉情報の提供や心配ごととの相談を受けます。当協議会の各施設等でも相談を受け付けておりますので、ぜひお気軽にお問い合わせください。

日～金曜日(祝日を除く) 時午前9時～午後4時

### 資金の貸付相談(予約制)

低所得世帯、障がい者世帯等の自立・援助を目的とした貸付けの相談を受けます。

日～金曜日(祝日を除く) 時午前9時～午後4時

場中央市民会館2階生活支援課

### 予約方法

月～金曜日の午前8時30分～午後5時15分に電話にて予約を受け付けます。

問合せ 生活支援課 ☎(966)2251

## ランドセルの配付

令和5年度歳末たすけあい援助金等配分事業の申請受付が11月より始まります。令和6年度小学校入学児童のいる令和5年度市・県民税非課税世帯(生活保護世帯を除く)を対象にランドセルを配付します。詳細は社協だより11月号に掲載しますので、ご確認ください。



問合せ 生活支援課 ☎(966)2251

## 越谷市社会福祉協議会 埼玉県共同募金会越谷市支会 理事・監事就任報告

理事・監事の任期が令和5年6月28日で満了となったことに伴い、新たな理事・監事が選任されましたのでご報告いたします。

\*◎会長および支会長、○副会長および副支会長、□常務理事、( )内は選出区分(順不同・敬称略)

### 理事 15人

- ◎杉本 昭彦(学識経験者)
- 深井 晃(自治会連合会)
- 齊藤 峰雄(民生委員・児童委員協議会)
- 永福 徹(学識経験者)
- 久保田 茂(市議会)
- 堀井捷一郎(自治会連合会)
- 松本 實(社会福祉施設)
- 新美由美子(ボランティア連絡会)
- 中澤 伸浩(学識経験者)
- 大島 隆代(学識経験者)
- 小田 大作(福祉行政職員)
- 新坂 喜助(自治会連合会)
- 中尾 葉子(社会福祉施設)
- 佐藤 達也(商工会議所)
- 保科 寧子(学識経験者)

### 監事 2人

- 為ヶ谷喜一郎(実務経験者)
- 鈴木 俊昭(学識経験者)

## 学費でお困りの方に 教育支援資金貸付のご案内

学費等の捻出が困難な低所得世帯の学生に対し、教育支援資金貸付(無利子)を実施しています。

対世帯収入が生活保護の概ね1.7倍以下の世帯(家族構成で算出されます。)

返済期間 20年以内

\*貸付けを受けて修学した学校を卒業して6か月後から返済開始となります。

例:120万円借りて、20年で返済する場合、毎月の返済額は5,000円となります。

貸付上限額・主な使途

	教育支援資金		就学支度費	
	貸付額	使途	貸付額	使途
高校	35,000円/月	授業料・施設設備費・通学定期代	500,000円 *入学時のみ	入学金・制服代・教科書代
短大・専門学校	60,000円/月			
大学	65,000円/月			

### 利用にあたっての留意点

- ①修学する本人が申込者、世帯の生計中心者が連帯借入人になります。
- ②本貸付より優先して利用いただく奨学金(他制度)があります。
- ③受験する学校が決まっていれば、入学(合格発表)前でも申込みができます。
- ④申込みは1年ごとです。
- ⑤貸付けには審査があります。  
\*申込みから資金貸付までに、概ね1か月程度かかります。
- ⑥お住まいの担当地区の民生委員との面談が必要になります。  
詳しくは、埼玉県社会福祉協議会または当協議会ホームページをご覧ください。

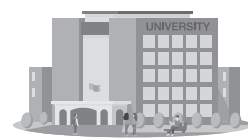

問合せ 生活支援課 ☎(966)2251



当協議会は、埼玉県が認定する「多様な働き方実践企業」の最高ランクであるプラチナ認定企業です。職場における女性活躍を推進し、男女がともにいきいきと働ける職場環境づくりに取り組んでいます。

## 福祉のまちづくりをすすめる仲間を募集します！

問合せ 企画管理課 ☎(966)3411

- 1 応募方法 No.1～3は、当協議会企画管理課で配付(平日8:30～17:15)する募集要項をご覧ください。当協議会ホームページからダウンロードできます。No.4は、次の①、②を当協議会企画管理課へ持参(平日8:30～17:15)してください。  
①当協議会指定の履歴書(履歴書は、当協議会窓口(企画管理課)で配付または当協議会ホームページから印刷する。)  
②該当する職種の受験資格に記載されている資格証書の写し
- 2 応募期間 No.1～3は、令和5年10月13日(金)まで  
No.4は、令和5年9月13日(水)まで
- 3 試験 No.1～3は、《第一次試験》令和5年10月28日(土)(教養試験、作文試験、適性検査) 《第二次試験》令和5年11月22日(水)(面接試験)  
\*第一次試験合格者のみ実施  
No.4は、書類選考合格者のみ面接試験
- 4 雇用期間 No.1～3は、雇用期間の定めなし。定年退職日は、満60歳に達した年度の3月31日とする(再雇用制度あり)。  
No.4は、契約期間は原則1か年、更新の可能性あり(定年退職日は、満65歳に達した年度の3月31日まで)。  
規定により副業は不可

No.	職種	受験資格	職務の概要	勤務場所	勤務時間	賃金(7月1日現在)	採用日
正規職員	1 事務職員	昭和59年4月2日以降に生まれ、最終学歴が大学、短期大学又は専門学校以上(見込み可)で、普通自動車運転免許証を有する(見込み可)方	地域の住民福祉活動への支援、各種事業に関する業務、組織運営に関する一般事務	当協議会および受託施設		大卒の場合月額196,312円～(地域手当を含む) 初任給は、学歴・職歴などに応じて一定の基準により加算されます。各種手当、賞与、退職金制度あり * 社会保険、福利厚生制度加入	令和6年4月1日
	2 福祉職員	昭和39年4月2日以降に生まれ、普通自動車運転免許証を有する(見込み可)方 * 次の資格があればなお可 相談支援専門員	障害者就労訓練施設で就労を目指す障がい者への作業訓練等の指導(支援)業務、これに付随する一般事務	障害者就労訓練施設 しらかばと(増林5830-4)	週5日 8:30～17:15 配属先により 土日祝日勤務あり	大卒の場合月額199,704円～(地域手当を含む) 初任給は、学歴・職歴などに応じて一定の基準により加算されます。各種手当、賞与、退職金制度あり * 社会保険、福利厚生制度加入 * 職員労働組合に加入することとします。	令和6年4月1日
	3 福祉職員(栄養士)	昭和39年4月2日以降に生まれ、次の①、②の全てに該当する方 ①栄養士免許を有する方 ②普通自動車運転免許証を有する(見込み可)方	障害者就労訓練施設の給食の献立作成や調理などの栄養管理、就労を目指す障がい者への作業訓練等の指導(支援)業務、これに付随する一般事務				
パートタイマー	4 支援員	昭和33年4月2日以降に生まれ、自転車に乗れる方	利用者の話相手や講座の開催に伴う補助などの拠点運営に付随する業務および事務など	「ふらっと」おおぶくろ(袋山1435-16)	週3日 8:45～17:15 の間で4～7時間30分 土曜日、祝日勤務あり、シフト制	時給1,090円	10月1日

## 職員(介護サービス部門)を募集します！

問合せ 介護保険事業課 ☎(973)7343

No.	職種	受験資格	職務の概要	勤務場所	勤務時間	賃金	採用日
1	非常勤ヘルパー(夜間)	70歳未満の方で、介護職員初任者研修課程(旧訪問介護員養成研修2級課程)以上を修了し、普通自動車運転免許証を有する方	高齢者や障がい者の訪問介護	介護保険事業課(大沢2-7-12)	20:00～24:00 週1日程度から (二人体制にて勤務) シフト制	日給7,110円(4時間) 資格手当(介護福祉士)、勤続手当、その他各種手当あり * 職員労働組合に加入することとします。	随時
2	直行ヘルパー	70歳未満の方で、介護職員初任者研修課程(旧訪問介護員養成研修2級課程)以上を修了している方	高齢者や障がい者の自宅等での身体介護や家事援助、外出介助		都合の良い時間で 週2日程度から	時給1,450円～1,670円 移動手当、遠距離手当、資格手当(介護福祉士)、その他各種手当あり	
3	介護職員	65歳未満の方で、介護職員初任者研修課程(旧訪問介護員養成研修2級課程)以上を修了し、普通自動車運転免許証を有する方	デイサービスにおける利用者の介護、調理等	デイサービス 喜左衛門(相模町6-442-28)	8:00～17:30/8:00～14:00 (半日勤務可) 週3日程度(日曜日を除く) シフト制	時給1,090円 処遇改善加算分一時金支給あり	

応募方法 随時募集、次の①と②を介護保険事業課(大沢2-7-12)へ持参のこと。①任意の履歴書(自筆で記入のこと。) ②該当する資格証書の写し

試験 書類選考合格者のみ面接試験(試験日は後日連絡)



# ボランティア情報 ピュア

ボランティア情報メール配信サービスのご案内



登録の方法

- 二次元コードを読み込み、「vc@koshigaya-syakyo.com」に件名「配信希望」、本文に氏名、電話番号を入力し送信してください。
- \*二次元コードが読み込めない場合は、直接、上記アドレスへ必要事項を入力し、メールを送信してください。
- 受信する端末に迷惑メール対策の設定がされていると、受信できない場合がありますのでご注意ください。

ボランティア相談コーナー

☎(966)3412

開設時間 月～土曜日 午前10時～午後4時

場所 越谷市越ヶ谷4-1-1 中央市民会館2階

\*新型コロナウイルス感染症の感染拡大の影響により土曜日のボランティア相談窓口を臨時休業させていただく場合がございます。詳しくはボランティアセンターまでお問い合わせください。

**募集** 自分のために、そして誰かのために、体験を通して一緒に活動してみませんか？ ボランティア相談コーナーへお気軽にお問い合わせください。

## 『埼玉県立越谷西特別支援学校』

日時 応相談

場 埼玉県立越谷西特別支援学校 (西新井850-1)

内 各授業の支援、着替え、給食などの支援、小学部の散歩の付き添い、中・高等部の作業学習の補助等  
他 事前にボランティア養成講座にご参加いただき、ボランティア保険に加入していただきます。ボランティア養成講座は随時開催しますので、お問い合わせ下さい。なお、本校の児童生徒に親族やお知り合いの方は、他学部でのボランティア活動となります。  
【連絡先】 962-0272 (担当：ボランティアコーディネーター山本)



## 『就労継続支援B型事業所ひよせ』

日時 11月上旬予定

場 就労継続支援B型事業所ひよせ (弥栄町1丁目195-172)

内 サツマイモの収穫ボランティア  
他 ご連絡はボランティアセンターまで



## 『学研ココファン大袋』

日時 応相談 場 学研ココファン大袋 (袋山1400-1)

内 利用者が麻雀をしているところで横からやり方を教えてください。  
他 ご連絡はボランティアセンターまで



ボランティアセンター  
〒343-0813  
越谷市越ヶ谷4-1-1 中央市民会館2階  
☎(966)3211  
FAX(966)7195

## ボランティア活動団体の掲載について



ボランティア活動のさらなる活性化のために、ボランティア募集・出張情報を掲載したいボランティア団体等を募集しています。掲載を希望する場合は、ボランティアセンターへお問い合わせください。

## ボランティア活動報告

7月21日(金)に南越谷保育園にて「越谷お手玉ぼんぼん会」が活動しました。越谷お手玉ぼんぼん会は、お手玉の普及活動をしているボランティア団体で、福祉施設や保育園、小学校などで活動しています。今回の活動では、童謡やアニメの歌に合わせてお手玉で遊びました。初めてお手玉に触れる子どもたちも多かったようで、「面白い!家でもやる!」ととても楽しそうでした。



## ボランティア募集

ボランティアセンターでは、ボランティアをやりたいという方に対して活動のご紹介をしております。

- 例
- ボランティア活動を通じて人との関わりを持ちたい。
  - 学校の課題でボランティア活動したい。
  - スマホの使い方を教えるボランティアをしたい。
  - 小中学校などでの車いす体験や福祉体験をサポートするボランティアをしたい。

活動のご相談はボランティア相談コーナーまたはボランティアセンターまで。

## 災害ボランティア



## 水害にあったら

住宅が浸水した場合、床下に水や泥が貯まっていないか確認が必要です。今回、災害ボランティアの方が活動した中でも、念のために床下を見てみたら水がたまっているお宅がありました。床下に水や泥がたまっていると、異臭やカビの原因になり、家が傷むだけでなく、健康被害が出る可能性もあります。特に断熱材は水を吸収しやすく、放置するとカビが発生するため、濡れた場合は早めに除去した方がよいです。



### チェックポイント

- 床下に水が入っていないか ⇒ 床下収納や点検口、通風口から確認します。
- 浸水があった場合、十分に乾燥しているか ⇒ 排水したうえで送風機などを使ってよく乾燥させます。
- 断熱材が濡れていないか ⇒ 濡れている場合は、断熱材を剥がします。

ボランティアセンターでは、災害があった際、ご高齢の方などご自身で被災時の確認や生活再建が難しい方を対象に、災害ボランティアを派遣させていただいております。また、災害ボランティアとして活動される方も随時募集しております。まずはお気軽にボランティアセンターまでお問い合わせください。

## 物品寄付報告

\* (令和5年7月31日現在) 敬称略

ボランティアセンターでは、寄付のご連絡をいただいた際に、物品を必要としている施設等に情報提供させていただき、受け取りの調整をしております。

\* ボランティアセンターへのお持ち込みや、個人での受け取り希望はできかねますのでご了承ください。

内容	寄付者	受け入れ先
大人用紙おむつ	佐々木 喜一	障害者支援施設 桃の里
座布団、掛布団、敷布団	金子 三郎	地域こども包括支援センター
手作りカレンダー	手づくりの会	特別養護老人ホーム えくぼ
コードレス掃除機	酒井 けい子	ティサービスなでしこ
小中学生向け参考書	高草木 理沙	子ども食堂 ぼらむの家
大人用紙おむつ	石川 文子	特別養護老人ホーム えくぼ

広告

## あなたの街の植木屋さん



- 7つの安心
- ✓ 1本からでもOK!
  - ✓ お茶・食事の気遣い無用!
  - ✓ トイレは借りません!
  - ✓ 土日祝も作業OK!
  - ✓ 近隣店舗からプロの植木職人が見物!
  - ✓ お客様のご要望に対して丁寧に!
  - ✓ お見積りによる1本ずつの明細会計!

まずはご相談ください ☎0120-86-1128