

# こしがや社協だより

# Koshigaya

越谷市社協マスコット  
「ハートん」

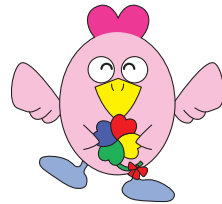

vol.248

7

2023 July  
令和5年

『ふれあいネットワーク』 みんなが参画しともに築く 福祉のまちをめざして

## 夏休みの体験!

# ボランティアスクール 開校!

『ジュニアボランティアスクール』  
『青少年ボランティアスクール』

**申込みスタート!!!** | 詳しくは8面へ

## 台風2号に伴う大雨災害について



6月2日から3日にかけての台風2号に伴う大雨の影響により、被災された皆様に心よりお見舞い申し上げます。  
越谷市社協では、災害ボランティアセンターを立ち上げ、ボランティアや関係機関の皆様から協力をいただき、住宅の後片づけ等の支援を行いました。  
今回の災害ボランティアセンターに関する活動実績などの詳細は社協だより9月1日号で報告いたします。



問合せ ボランティアセンター ☎(966)3211

令和5年

## 台風第2号等大雨災害埼玉県義援金の募集について

6月2日から梅雨前線による大雨及び台風2号により、県内各地で家屋の浸水等の甚大な被害が生じ、草加市、越谷市、松伏町において災害救助法が適用されました。埼玉県共同募金会では、被災された方々を支援することを目的に義援金の募集を行っています。皆様からお寄せいただいた義援金は、埼玉県へ送金し、埼玉県が設置する義援金配分委員会を通じて、被災地の各市町村を通じて被災者へ配分されます。皆様のご支援、ご協力をお願いいたします。

○受付期間 令和5年9月30日(土)まで

\*詳細については、右記の二次元コードまたは、当協議会ホームページからご確認いただけます。\*現金持参の場合、次の窓口にお越しください。



問合せ 埼玉県共同募金会越谷市支会 ☎(966)3411 FAX(966)7195  
(越谷市社会福祉協議会内)

- 2面 令和4年度 事業および決算報告
- 3面 障害者福祉センターこばと館、市民プール
- 4-5面 老人福祉センター
- 6面 ファミリー・サポート・センター、子育てサロン、「ふらっと」がもう・おおぶくろ
- 7面 お知らせコーナー、職員募集
- 8面 ボランティア情報ピュア



# 令和4年度事業および決算報告



## はじめに

本協議会は、地域福祉を推進する中核的な組織として、市民・地域・団体・行政等との連携を進め、地域の福祉課題や生活課題に向き合い、誰もが住み慣れた地域で、自立した生活を送れるよう地域共生社会実現のため、「第3次越谷市地域福祉活動計画」に基づき、各種事業に取り組みました。

令和4年度は、地域福祉を推進する重点事業として、地域住民による支え合い活動を広げるための体制整備事業や認知症や障がい等により判断能力が十分でない方々に対する権利擁護事業、コロナ禍での生活困窮世帯への緊急小口・総合支援資金新

型コロナウイルス感染症特別貸付)の貸付や償還に係る相談等のほか、地域福祉活動再開に向けた支援を行いました。  
また、住民の困りごとに対して組織的に対応するため、相談支援体制の充実に向けた取り組みや、住民の複雑化・複合化した支援ニーズへの対応として、市より新たに重層的支援体制整備事業を受託し、包括的な支援体制の整備に向け取り組みました。

## 1 地域における福祉の基礎づくりの推進

福祉のまちづくりに向けた住民活動の充実を図るため、住民相互の協力により行われているふれあいサロン活動の運営支援

や立ち上げ支援を行うとともに、活動の中心となる福祉推進員の養成研修を実施しました。

また、複雑化・複合化した住民の支援ニーズに対応するため、多機関が連携し、円滑に支援ができるよう調整役を担うとともに課題を抱えながらも支援が届いていない方に支援が届くよう、継続的な伴走支援を行いました。さらに、市全域レベル(第1層)の地域支え合い推進員(生活支援コーディネーター)として、市内13地区に職員を配置し、地域の関係者や活動団体を繋いだり、地域レベル(第2層)の活動の展開に向けた支援を行いました。

## 2 地域における支え合い、助け合い活動の推進

住民相互の助け合いにより、日常生活に支障のある高齢者世帯や子育て世帯等に家事支援を行う、ほほえみサービス事業では、地域包括支援センター等と連携し、社協らしさを発揮し、住民ニーズにきめ細かく対応した事業を展開しました。

また、ファミリー・サポート・センター事業では、会員間による子育ての援助活動を支援することにより、児童福祉の向上を図るとともに地域の子育て支援機能を強化し、全ての親が安心して子育てできる環境づくりに努めました。

さらに、地域包括支援センターでは、介護予防ケアマネジメント業務や高齢者の実態把握、虐待への対応を含む総合相談にのり、地域の保健・福祉・医療サービスやボランティア活動、インフォーマルサービス等のさまざまな社会資源が、有機的に連携することができるよう、関係機関や地域住民との関係強化を図りました。

## 3 福祉教育の充実とボランティア活動の推進

市民のボランティア活動への理解と参加の促進を図るため、社協ホームページや社協だより、

メール配信サービス等を活用した情報発信を行うとともに、福祉教育の充実を図るため、市内小中学校や地域などで実施される福祉体験等に本協議会職員が出向き、体験を通じて福祉についての理解や「共に生きる」ことの意味を理解するきっかけづくりとなるよう支援を行いました。

また、大規模災害が発生した際に迅速かつ効果的に災害支援活動が行えるよう越谷青年会議所と「災害時における協力体制に関する協定」を締結するとともに、災害ボランティア登録者や本協議会職員等を対象に災害ボランティアセンター立上訓練を行いました。

## 4 権利擁護事業の充実

地域における様々な福祉課題及び生活課題に広く応じ、適切な支援と必要に応じて、専門機関、福祉サービス等に繋げ、その福祉の充実を図ることを目的とした総合福祉相談では、重層的支援体制整備事業等との連携により相談支援体制の充実を図りました。

また、認知症や知的障がい、精神障がい等の理由により、判断能力が十分でない方々が地域で安心して生活できるよう、成年後見制度の普及、啓発に取り組みるとともに、重篤な状態になる前に成年後見センターの相談に繋がるよう、関係機関との連携強化に努めました。

さらに、頼れる親族がいない一人暮らし高齢者等が安心して地域で暮らすことができるよう、みまもり・あんしん事業を実施し、見守りや急な入院時の支援、死後事務手続き等の援助を行うことにより、元氣な時から死後の事務まで切れ目のないサービスを提供しました。

## 5 介護サービス事業の充実と健全経営

質の高いサービスを効率的・効果的に提供するため、個別ケースの検討を適宜行い、職員

間で利用者の状況やサービス内容等を共有するとともに、ホームヘルプサービス事業では、全体会議や個別での研修を定期的

に実施することにより職員の資質向上に努めました。  
また、制度改正に適切に対応しながら、安全かつ継続的なサービスの提供が行えるよう、人材の確保に努めるとともに、事業の効率化を進め、健全な経営に取り組みました。

## 6 地域福祉活動推進のための運営基盤の強化

住民の複雑化・複合化したニーズに対応するため、職員の国家資格の取得促進はもとより、研修会等への参加を促し、職員のスキルアップに繋がるよう努めました。

また、地域福祉活動を継続的に推進するための財政基盤強化のため、本協議会の事業を社協だよりや社協ホームページ、チラシ等で積極的にPRするとともに、自治会等の関係団体や事業所等にご協力をいただき、社協会員会費や愛の詩基金等の拡大に努めました。

職員研修の実施、事業の共催及び後援、被災地災害ボランティアセンター運営支援(ほか)

## 1 社会福祉事業

- 1 法人経営【財源：会費、委託料等】理事会・評議員会等の開催 指定管理 指定管理施設の管理運営、管理運営委員会の開催
- 2 地域福祉総合推進事業【財源：会費、委託料等】越谷市地域福祉活動計画推進委員会の開催 協議会委員の募集 地域福祉事業 社協支部との連携、社協支部への支援、ふれあいサロンの運営支援、福祉推進員の養成・育成、地域福祉出前講座、地域包括支援ネットワーク会議への参加、マスコットキャラクターの活用
- 3 その他 職員研修の実施、事業の共催及び後援、被災地災害ボランティアセンター運営支援(ほか)

- (7) 「ふらっと」がもつる運営 地域支え合いサービス事業(サポートスタッフの派遣、研修会の実施)、越谷市助け合いの仕組みづくり事業の実施
- (8) 「ふらっと」おわくぐりの運営 越谷市助け合いの仕組みづくり事業の実施
- (9) 介護支援ボランティア制度事業 ボランティアセンター運営事業 運営委員会の開催、ボランティアセンターの運営、災害ボランティアセンター、災害ボランティア登録制度
- (10) ボランティア体験学習事業 ジュニアボランティアスクールの開催、青少年ボランティアスクールの開催、福祉体験学習支援、ボランティア専門講座、ボランティア入門講座、福祉教育

- 3 共同募金配分事業【財源：赤い羽根共同募金、歳末たすけあい募金、会員会費】社協支部活動支援事業 2 ふれあい福祉センター事業 総合福祉相談・専門相談の実施
- 3 広域交流ボランティア活動助成事業 シェアカーレレッジ
- 4 障がい児・者福祉活動事業 障害者の日記事業「ふれあいの日」、福祉車両貸出し、車椅子貸出し
- 5 ボランティア活動育成事業 ボランティア活動基盤整備、ボランティア情報提供
- 6 低所得者福祉対策事業 緊急援助の実施
- 7 情報提供・啓発事業 こしがや社協だよりの発行、ホームページの運営
- 8 地域福祉活動協力団体支援事業 歳末援助金の配分、民間福祉施設歳末特定事業への援助、低所得世帯の子どもの対象とした図書カードの配付、ランドセルの配付

## 2 生活支援総合推進事業

- 1 生活福祉資金貸付事業【財源：委託料、石川奨学福祉基金及び運用利息、会員会費】生活福祉資金貸付事業
- 2 福祉資金貸付事業
- 3 石川奨学福祉基金奨学資金給付事業
- 4 福祉サービス利用援助事業【財源：愛の詩基金及び運用利息】愛の詩基金運営委員会 積立事業
- 5 果実事業 紙おむつ等配付事業、社会福祉活動団体等支援事業、子育て支援事業、ファミリー・サポート・センター事業利用助成事業、火災見舞金給付、ふれあいサロン助成事業、福祉サービス利用助成事業

- 5 愛の詩基金事業【財源：愛の詩基金及び運用利息】愛の詩基金運営委員会 積立事業
- 6 果実事業 紙おむつ等配付事業、社会福祉活動団体等支援事業、子育て支援事業、ファミリー・サポート・センター事業利用助成事業、火災見舞金給付、ふれあいサロン助成事業、福祉サービス利用助成事業

- 7 介護保険事業 介護支援事業、訪問介護事業、通所介護事業
- 8 障害者総合支援事業 障害者居宅介護事業・重度訪問介護・同行支援
- 9 地域生活支援事業
- 10 在宅自立支援訪問介護事業
- 11 老人福祉センター事業【財源：委託料等】管理運営
- 12 各種相談事業、健康増進に関する指導、生業及び就労に関する指導、機能回復訓練の実施、教養講座の実施、文化・スポーツ・レクリエーション事業の実施、老人クラブに対する援助

## 7 在宅福祉総合推進事業

- 1 障害者ガイドヘルパー派遣事業
- 2 在宅支援家事サービス事業「ほほえみサービス」
- 3 在宅認知症高齢者等支援事業 介護事業【財源：利用料、保険料収入、委託料】
- 4 介護保険事業 介護支援事業、訪問介護事業、通所介護事業
- 5 障害者総合支援事業 障害者居宅介護事業・重度訪問介護・同行支援
- 6 地域生活支援事業
- 7 在宅自立支援訪問介護事業
- 8 老人福祉センター事業【財源：委託料等】管理運営
- 9 各種相談事業、健康増進に関する指導、生業及び就労に関する指導、機能回復訓練の実施、教養講座の実施、文化・スポーツ・レクリエーション事業の実施、老人クラブに対する援助

- 6 在宅福祉総合推進事業【財源：利用料、委託料】
- 1 障害者ガイドヘルパー派遣事業
- 2 在宅支援家事サービス事業「ほほえみサービス」
- 3 在宅認知症高齢者等支援事業 介護事業【財源：利用料、保険料収入、委託料】
- 4 介護保険事業 介護支援事業、訪問介護事業、通所介護事業
- 5 障害者総合支援事業 障害者居宅介護事業・重度訪問介護・同行支援
- 6 地域生活支援事業
- 7 在宅自立支援訪問介護事業
- 8 老人福祉センター事業【財源：委託料等】管理運営
- 9 各種相談事業、健康増進に関する指導、生業及び就労に関する指導、機能回復訓練の実施、教養講座の実施、文化・スポーツ・レクリエーション事業の実施、老人クラブに対する援助

- 1 介護保険事業 介護支援事業、訪問介護事業、通所介護事業
- 2 障害者総合支援事業 障害者居宅介護事業・重度訪問介護・同行支援
- 3 地域生活支援事業
- 4 在宅自立支援訪問介護事業
- 5 老人福祉センター事業【財源：委託料等】管理運営
- 6 各種相談事業、健康増進に関する指導、生業及び就労に関する指導、機能回復訓練の実施、教養講座の実施、文化・スポーツ・レクリエーション事業の実施、老人クラブに対する援助

## 8 老人福祉センター事業

- 1 管理運営
- 2 各種相談事業、健康増進に関する指導、生業及び就労に関する指導、機能回復訓練の実施、教養講座の実施、文化・スポーツ・レクリエーション事業の実施、老人クラブに対する援助
- 3 障害者福祉センターこぼと館の管理運営
- 4 連絡調整会議の実施、障がい者福祉ボランティアの育成、地域住民に対する障がい者福祉の啓発、貸室・設備の提供、通所介助業務
- 5 コミュニケーション支援事業 手話通訳者・要約筆記者の派遣

- 1 介護保険事業 介護支援事業、訪問介護事業、通所介護事業
- 2 障害者総合支援事業 障害者居宅介護事業・重度訪問介護・同行支援
- 3 地域生活支援事業
- 4 在宅自立支援訪問介護事業
- 5 老人福祉センター事業【財源：委託料等】管理運営
- 6 各種相談事業、健康増進に関する指導、生業及び就労に関する指導、機能回復訓練の実施、教養講座の実施、文化・スポーツ・レクリエーション事業の実施、老人クラブに対する援助

- 7 在宅福祉総合推進事業【財源：利用料、委託料】
- 1 障害者ガイドヘルパー派遣事業
- 2 在宅支援家事サービス事業「ほほえみサービス」
- 3 在宅認知症高齢者等支援事業 介護事業【財源：利用料、保険料収入、委託料】
- 4 介護保険事業 介護支援事業、訪問介護事業、通所介護事業
- 5 障害者総合支援事業 障害者居宅介護事業・重度訪問介護・同行支援
- 6 地域生活支援事業
- 7 在宅自立支援訪問介護事業
- 8 老人福祉センター事業【財源：委託料等】管理運営
- 9 各種相談事業、健康増進に関する指導、生業及び就労に関する指導、機能回復訓練の実施、教養講座の実施、文化・スポーツ・レクリエーション事業の実施、老人クラブに対する援助

## 9 障がい者支援事業

- 1 障がい者福祉センターこぼと館の管理運営
- 2 連絡調整会議の実施、障がい者福祉ボランティアの育成、地域住民に対する障がい者福祉の啓発、貸室・設備の提供、通所介助業務
- 3 コミュニケーション支援事業 手話通訳者・要約筆記者の派遣

- 1 公益事業【財源：委託料、利用料等】
- 1 公益事業【財源：委託料、利用料等】
- 1 ファミリー・サポート・センター事業
- 2 市民プール 管理運営、健康増進事業の実施
- 3 地域包括支援センター事業 地域におけるネットワークの構築、総合相談支援・権利擁護、包括的・継続的ケアマネジメント支援業務、介護予防ケアマネジメント事業、啓発事業の実施
- 4 成年後見センター事業 成年後見制度利用援助事業、後見人等業務、みまもり・あんしん事業

- 1 公益事業【財源：委託料、利用料等】
- 1 公益事業【財源：委託料、利用料等】
- 1 ファミリー・サポート・センター事業
- 2 市民プール 管理運営、健康増進事業の実施
- 3 地域包括支援センター事業 地域におけるネットワークの構築、総合相談支援・権利擁護、包括的・継続的ケアマネジメント支援業務、介護予防ケアマネジメント事業、啓発事業の実施
- 4 成年後見センター事業 成年後見制度利用援助事業、後見人等業務、みまもり・あんしん事業

## 1 収益事業

- 1 収益事業【財源：委託料、利用料等】
- 1 収益事業【財源：委託料、利用料等】
- 1 収益事業【財源：委託料、利用料等】
- 1 収益事業【財源：委託料、利用料等】

- 1 収益事業【財源：委託料、利用料等】
- 1 収益事業【財源：委託料、利用料等】
- 1 収益事業【財源：委託料、利用料等】
- 1 収益事業【財源：委託料、利用料等】

- 1 収益事業【財源：委託料、利用料等】
- 1 収益事業【財源：委託料、利用料等】
- 1 収益事業【財源：委託料、利用料等】
- 1 収益事業【財源：委託料、利用料等】

## 法人単位貸借対照表

令和5年3月31日現在 (単位:円)

| ＜資産の部＞   |               | ＜負債の部＞        |               |               |
|----------|---------------|---------------|---------------|---------------|
| 流動資産     | 280,069,129   | 流動負債          | 183,209,312   |               |
| 現金       | 335,000       | 事業未払金         | 111,485,420   |               |
| 預貯金      | 137,756,909   | その他の未払金       | 4,522,440     |               |
| 事業未収金    | 132,215,175   | 1年以内返済予定リース債務 | 3,157,200     |               |
| 未収金      | 0             | 未返還金          | 6,022,735     |               |
| 貯蔵品      | 96,851        | 預り金           | 9,633,918     |               |
| 立替金      | 0             | 前受金           | 840,000       |               |
| 前払金      | 2,149,297     | 仮受金           | 8,525,340     |               |
| 仮払金      | 7,515,897     | その他の流動負債      | 39,022,259    |               |
| 固定資産     | 2,437,835,507 | 固定負債          | 272,147,390   |               |
| 基本財産     | 3,000,000     | リース債務         | 3,437,280     |               |
| その他の固定資産 | 2,434,835,507 | その他の固定負債      | 268,710,110   |               |
| 資産の部合計   | 2,717,904,636 | 負債の部合計        | 455,356,702   |               |
| ＜純資産の部＞  |               | 純資産           |               | 2,262,547,934 |
|          |               | 基本金           | 3,000,000     |               |
|          |               | 基金            | 100,000,000   |               |
|          |               | その他の積立金       | 2,060,273,200 |               |
|          |               | 次期繰越活動増減差額    | 99,274,734    |               |
|          |               | (うち当期活動増減差額)  | 79,904,049    |               |
|          |               | 純資産の部合計       | 2,262,547,934 |               |
|          |               | 負債及び純資産の部合計   | 2,717,904,636 |               |



越谷市社会福祉協議会は、「みんなが参画し ともに築く 福祉のまちをめざして」をスローガンとし、本年度もより一層、事業を推進してまいります。



### こばと館講習会 7月・8月開講

| No. | 講習名               | 内容                   | 開催日                          | 時間              | 申込締切日    | 対象者   | 定員       |
|-----|-------------------|----------------------|------------------------------|-----------------|----------|---|----------|
| 1   | コミュニティ広場<br>こばと   | 障がいのある方の交流           | 7/2(日)・23(日)<br>8/6(日)・27(日) | 10:00<br>～15:00 | 申込<br>不要 | 市内在住18歳以上の障がいのある方                           | -        |
| 2   | 夜間エンジョイ<br>広場     | 働く障がい者を対象とした夜間開催のサロン | 7/14(金)・28(金)<br>8/25(金)     | 18:00<br>～19:30 | 開催日の2日前  | 市内在住18歳以上の障がいのある方(原則として、就労または作業所などへ通所している方) | -        |
| 3   | スポーツ講習会           | スポーツウエルネス吹矢卓球バレー     | 7/20(木)<br>8/17(木)           | 13:30<br>～15:00 |          | 市内在住18歳以上の障がいのある方                           | 10<br>15 |
| 4   | 視覚障がい者<br>エンジョイ教室 | 身体が喜ぶ音楽レクリエーション      | 8/24(木)                      | 13:30<br>～15:00 |          | 市内在住18歳以上の視覚障がいのある方                         | 10       |
| 5   | コミュニティ<br>音楽広場    | 音楽を楽しむ会              | 8/27(日)                      | 13:30<br>～15:00 |          | 市内在住18歳以上の障がいのある方                           | -        |

こばと館講習会参加者を募集します。楽しく、気軽に参加できる内容です。詳しくは、表をご覧ください。

日表のとおり  
費材料費のみ  
申表のとおり(電話可)

#### こばと館講習会

7月・8月の休館日

7月  
3月・10月・17日・18日・24日・31日

8月  
7月・11日・14日・21日・28日

障害者福祉センター  
こばと館

〒343-0813 越ヶ谷 4-1-1  
☎(965)6633 ☎(965)4515

### 第43回 ふれあいの日 が開催されました

6月17日(土)イオンレイクタウンmori木の広場、水の広場にて「こころ豊かな福祉のまちづくり」をテーマに障害者の日記念事業「ふれあいの日」が開催されました。木の広場では、Find、ASSISTのダンスパフォーマンスや越谷市聴覚障害者協会のデフマジック、弥栄ソーランチームの演舞、越谷特別支援学校や埼玉県卓球バレー協会等の活動紹介DVD上映、手話体験コーナーや要約筆記体験などが実施され多くの方々にぎわいました。

水の広場では、事業所で生産をしている授産品や野菜等の販売のほか、クラフト作成やバルーンアートを実施し、小さなお子さんも楽しんでいました。20日(火)までふれあいの日の応募ポスター作品のほか、越谷市出身の口で描く画家「梅宮俊明」氏の絵画、市内福祉団体や協力団体の活動紹介の展示を行いました。

今年も多くの協賛、協力団体の皆さまのご協力により、無事終了することができました。心から御礼申し上げます。



手話体験の様子

#### ありがとうございました

- ・コカ・コーラボトラーズジャパン株式会社  
ペンディング大宮支店……………清涼飲料水 5ケース
- ・埼玉東部ヤクルト販売株式会社……………清涼飲料水 5ケース



場こばと館(中央市民会館内)  
対原則、18歳以上の市内在住・在勤者で、次の①・②のいずれかに該当し、基礎編を初めて受講する方。

手話で簡単な会話ができる方を対象に、日常会話で使用する手話や聴覚障がいに関することを学びます。

聴覚障がいを持つ講師が、楽しく、わかりやすく指導します。手話に興味のある方は、奮ってご応募ください。

日 9月15日(令和6年3月8日)  
(毎週金曜日、全23回)  
時 午後7時～9時

#### 手話専任員養成講習会 基礎編の受講者募集

手話通訳者・要約筆記者  
派遣事務所(こばと館内)

〒343-0813 越ヶ谷 4-1-1  
☎(965)6633 ☎(965)4515  
✉syuwa@koshigaya-syakyu.com  
休館日 日曜日・月曜日・祝祭日

問合せ  
障害者福祉センターこばと館  
☎(965)6633



- ① 往復はがきに\*の項目を記入し、こばと館へ(当日消印有効)
- ② 二次元コードから申込み

- ① 手話専任員養成講習会入門編を2年以内に修了した。
  - ② ①と同等の技術・知識がある。
- 定 30人  
\*定員を超えた場合は書類選考があります。
- 費 無料(テキスト代は負担)  
申 8月1日(火)から8月19日(土)までに次の①・②のいずれかの方法で申込み  
\*講座名・住所・氏名(ふりがな)・電話番号・メールアドレス・年齢・志望動機(50字以内)・これまでの学習履歴をご記入ください。

### 愛の詩基金 令和5年4月・5月分 ありがとうございます

累計1,794,501,517円

現在、20億円を目標に、積み立てを進めています

(令和5年5月31日現在) 順不同・敬称略

|                       |          |
|-----------------------|----------|
| 越谷市消防局募金箱             | 5,249円   |
| 株式会社金宝堂(4月分)          | 19,169円  |
| 恩三ピンコロクラブ(グラウンドゴルフの会) |          |
|                       | 7,235円   |
| 越谷市グラウンドゴルフ連盟         | 10,000円  |
| 小鳩越谷ホーム               | 2,422円   |
| 明治安田生命埼玉東支社           | 46,000円  |
| 草加市カラオケ連合会            | 30,000円  |
| 植竹安維(4月分)             | 10,000円  |
| 植竹安維(5月分)             | 10,000円  |
| 株式会社金宝堂(5月分)          | 10,990円  |
| ふれあいサロン沼田             | 11,000円  |
| 匿名(2件)                | 8,609円   |
| 合計                    | 170,674円 |

問合せ  
越谷市指定障害福祉サービス事業所  
「つらいごと」  
☎(965)6541

申直接しらごとにて申込み。  
選考実習(6日間)、面接(本人・保護者)を行い、入所決定します。  
詳しくは左記へお問い合わせください。



時 午前9時から午後4時30分まで(土曜日、日曜日、祝日、年末年始を除く。)

場 越谷市指定障害福祉サービス事業所「しらごと」(増林5830の4)

対 次の①から③までのすべてに該当する方若干名

- ① 市内在住で、18歳以上
- ② 主に知的障がいがあり単独通所が可能
- ③ 一般就労を目指すための支援、就労に必要な知識、技術の習得が必要

#### 障害者就労訓練施設 しらごと

〒343-0011 増林 5830 4  
越谷市障害者就労訓練施設しらごと  
☎(965)6541 ☎(965)6597  
休館日 祝日  
指定障害福祉サービス事業所「しらごと」  
☎(965)6541 ☎(965)5518

### 就労訓練施設しらごと【しらごと専門講座】★すべて個別対応の講座となります。

| No. | 講習名      | 開催日                        | 時間                     | 定員     | 内容   | 申込方法                                       |
|-----|----------|----------------------------|------------------------|--------|--|--|
| 1   | パソコン講座   | 令和6年3月31日(日)までの休館日を除き、毎日実施 | 午前9時から午後4時までの間で1講座1時間  | 同日時に1人 | 次のような内容で自己学習できます(部分的には支援者が教えます)。<br>○ワード ○エクセル<br>○タイピング ○パソコンでの事務作業 など              | 直接障害者就労訓練施設しらごとへ申込み(電話可)<br>*希望日時をお伝えください。 |
| 2   | はたらく準備講座 | 令和6年3月29日(金)までの平日のみ実施      | 午前10時から午後3時までの間で1講座4時間 | 同日時に1人 | 次のような内容から学びたいものを選ぶことができます。<br>○履歴書の書き方 ○面接の受け方<br>その他、就労のために必要な支援                    | 直接障害者就労訓練施設しらごとへ申込み(電話可)<br>*希望日時をお伝えください。 |
| 3   | 作業体験講座   | 令和6年3月29日(金)までの平日のみ実施      | 午前10時から午後3時までの間で1講座4時間 | 同日時に1人 | ワークサンプル幕張版[MWS]を利用し、軽作業の体験をしていただきます。ご自身の軽作業に対する強みや弱みなどを理解できる講座です。<br>*希望によりパソコン作業でも可 | 直接障害者就労訓練施設しらごとへ申込み(電話可)<br>*希望日時をお伝えください。 |

対 就労意欲がある18歳以上の障がいのある方  
費 無料  
申 要予約(左表のとおり)

#### しらごと専門講座

越谷市民プール

## 温水プール/トレーニングルーム

〒343-0011 増林 3-2-2  
☎(992)6602 ☎(967)0012

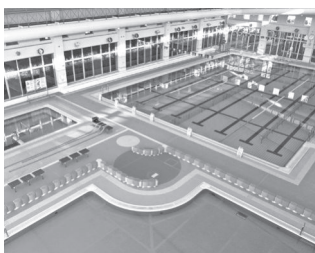

| 7月・8月の休館日 |                    |
|-----------|--------------------|
| 7月        | 3月・10月・18日・24日・31日 |
| 8月        | 7月・14日・21日・28日     |

\*温水プール・トレーニングルームの最新の使用方法等については二次元コードより当協議会のホームページをご覧ください。



### 令和5年度ワンコイン水泳教室

日 毎週水曜日 時 午後7時15分～8時15分  
定 20人 内 7月は平泳ぎ、8月はクロール  
対 18歳以上 費 1回500円(施設使用料は別途)

申 当日教室開始前までに費用を添えて、越谷市民プールへ(電話不可、申込み順)

- \*教室開始後の返金は致しません。
- \*参加者が5人に満たない場合は中止になることがあります。



#### 使用料金(温水プール・トレーニングルーム共通)

|                                    | 一般(高校生以上) | 小・中学生 | 60歳以上 | 一般(高校生以上)障がい者 | 小・中学生障がい者 |
|------------------------------------|-----------|-------|-------|---------------|-----------|
| 越谷市・草加市・三郷市・八潮市・吉川市・松伏町に在住・在勤・在学の方 | 400円      | 300円  | 200円  | 200円          | 150円      |
| 上記以外の方                             | 520円      | 390円  | 260円  | 260円          | 190円      |

#### 温水プール

【使用時間】  
■第1部:午前9時30分～正午 ■第2部:午後1時～3時30分  
■第3部:午後4時～6時30分 ■第4部:午後7時～9時30分

【使用上の注意】  
\*使用の際は水泳帽の着用が必要です。  
\*3歳未満の方は使用できません。  
\*保護者1人につき、幼児(3歳以上の未就学児)の同伴2人まで可  
\*年齢を問わず、排せつが自立していない方は使用できません。  
\*車いすの方も使用できます。  
\*各部開始から1時間後に10分間の休憩があります。  
\*温水プールの使用時間は各部終了時間の15分前まで

#### 券売機について

居住地、勤務先、在学地が5市1町(越谷・草加・三郷・八潮・吉川・松伏)の方は、越谷市民プール専用ICカード(チャージ機能付)が必要です。ICカード作成のために、住所・氏名・生年月日又は在勤・在学地がわかるもの(運転免許証・保険証・学生証など)をお持ちください。なお旧プリペイドカードをお持ちの方は残金をICカードに移行できますので、あわせてお持ちください。

#### トレーニングルーム

【使用時間】  
■9:30～21:15(更衣室利用終了時間21:30)

【トレーニングルーム使用上の注意】  
\*初めてご利用の方は初回講習会(予約制)の受講が必要です。直接または電話で市民プールへ申し込み。講習会は開館日の午後2時から、午後7時から各回定員5人  
\*高校生以上の方から使用できます。  
\*車いすの方も使用できます。



老人福祉センター

# ゆりのき荘

～ふれあいと健康づくり～

開館時間 〒343-0011 増林 3-2-2  
午前9時30分～午後4時 ☎(992)6601 FAX(967)0012

7月・8月の休館日 7月 3(月)・10(月)・18(火)・24(月)・31(月) 8月 7(月)・14(月)・21(月)・28(月)

**はじめてのスマホ教室**

日 7月14日・21日の金曜日(全2回)  
時 午後1時～3時  
場 一階研修室  
対 市内に住所を有する60歳以上の方  
定 20人 費 無料

内 スマホの基本操作・インターネット検索・主なアプリやカメラの使用方法について  
申 7月1日(土)～7日(金)午前9時30分から午後4時までに本人がゆりのき荘へ(電話不可、応募多数の場合は抽選)  
持 筆記用具  
\*貸出用のスマートフォンを用意しています。

**健康体操教室**

日 Aコース 7月21日・28日・8月4日の金曜日(全3回)  
Bコース 7月22日・29日・8月5日の土曜日(全3回)  
時 Aコース 午前10時～11時30分  
Bコース 午後1時30分～3時  
場 多目的ホール 対 市内に住所を有する60歳以上の方 定 各コース25人  
内 ストレッチや柔らかいボールを使った簡単な体操・脳トレなど  
申 7月4日(火)～9日(日)午前9時30分から午後4時までに本人がゆりのき荘へ(電話不可、応募多数の場合は抽選)  
持 運動しやすい服装、上履き、タオル、飲み物 費 無料

老人福祉センター

# くすのき荘

～趣味と学習～

開館時間 〒343-0005 大杉 655  
午前9時30分～午後4時 ☎(979)6600 FAX(979)6680

7月・8月の休館日 7月 2(日)・8(土)・16(日)・17(祝)・22(土)・30(日) 8月 6(日)・11(祝)・12(土)・20(日)・26(土)

**終活講座「カンタン生前整理」**

日 7月26日(水)  
時 午前10時～11時30分  
場 第1研修室  
対 市内に住所を有する60歳以上の方  
定 30人 費 無料

内 片付けのプロから生前整理の方法を学びます。  
申 7月10日(月)から、開館時間内に本人がくすのき荘へ(電話可、申込み順)

**健康づくり講座(第1回)「薬とセルフケアの話」**

日 8月29日(火)  
時 午前10時～11時45分  
場 第1研修室  
対 市内に住所を有する60歳以上の方  
定 20人 費 無料

内 薬剤師による健康チェックのほか、薬やセルフケアについて学びます。  
申 8月8日(火)～24日(木)の開館時間内に本人がくすのき荘へ(電話可、申込み順)

老人福祉センター

# ひのき荘

～いきがいと交流～

開館時間 〒343-0827 川柳町 2-507-1  
午前9時30分～午後4時 ☎(973)7903 FAX(973)7904

7月・8月の休館日 7月 4(火)・11(火)・18(火)・25(火) 8月 1(火)・8(火)・15(火)・22(火)・29(火)

**布ぞうり作り講習会**

日 8月2日(水)  
時 午前9時40分～午後3時30分  
場 研修室A・B  
対 市内に住所を有する60歳以上の方  
定 10人  
内 室内履きの布ぞうり作り  
費 1,000円(材料費)

申 7月12日(水)から、開館時間内に本人が材料費を添えてひのき荘へ(電話不可、申込み順)  
持 裁縫セット、編み物用かぎ針(8～15号)、針金ハンガー(2本)、洗濯ばさみ(10本)、木工用ボンド、はさみ、ものさし、筆記用具、昼食

**第1回パン作り教室**

日 Aコース 7月19日(水)  
Bコース 7月28日(金)  
時 午前10時30分～午後2時  
場 調理室  
対 市内に住所を有する60歳以上の方  
定 各日5人  
内 メープルオーレのパン作り

費 1,000円(材料費)  
申 7月7日(金)から、開館時間内に本人が材料費を添えてひのき荘へ(電話不可、申込み順)  
持 エプロン、手拭きタオル、布巾3枚、三角巾(任意)、持ち帰り用袋、筆記用具

老人福祉センター

# けやき荘

～娯楽と教養～

開館時間 〒343-0852 新川町 2-55  
午前9時30分～午後4時 ☎(965)5822 FAX(965)5892

7月・8月の休館日 7月 1(土)・9(日)・15(土)・17(祝)・23(日)・29(土) 8月 5(土)・11(祝)・13(日)・19(土)・27(日)

一部ご利用に  
なれない日 【教養娯楽室】 7月8(土)終日・25(火)午後・27(木)午後・28(金)午後  
8月23(水)午後

**InBody 測定と健康運動教室(初級・全2日間)**

自分の身体を知って、効果的な運動で体を鍛えませんか?  
\*InBodyとは、筋肉量や体脂肪、体を構成する水分、骨量、基礎代謝量などを測定し、栄養評価に問題がないか、身体はバランスよく発達しているかを測定する装置です。

| 日程      | 時間                         | 内容                     | 場所        | 定員  |
|---------|----------------------------|------------------------|-----------|-----|
| 7/13(木) | 10:30～12:00<br>13:00～14:30 | 午前：InBody測定<br>午後：健康運動 | 集会室<br>など | 20人 |
| 7/20(木) | 10:30～12:00                | 健康運動                   |           |     |

対 市内に住所を有する60歳以上の方 費 無料 (体成分分析装置)  
申 7月3日(月)から8日(土)の開館時間内に本人がけやき荘へ(電話可)  
\*応募多数の場合は抽選  
持 上履き、タオル、飲み物(7月13日は昼食を用意して、ご参加ください。)

**手のひら盆栽づくり～カワイくて簡単～**

日 7月24日(月) 時 午後1時30分～3時  
申 7月6日(木)から、開館時間内に本人が材料費を添えてけやき荘へ(電話不可、申込み順)  
対 市内に住所を有する60歳以上の方  
定 12人 費 1,000円  
内 「手のひらにのる自然」を作ります。  
講師：実生丸 三田 博人(サンタ)さん

**終活セミナー**

エンディング・ノートで、自分を見つめ、思いをつなごう。  
日 7月25日(火)  
時 午後1時30分～3時  
場 教養娯楽室  
内 自分らしい葬儀とは  
エンディング・ノートの書き方

定 30人  
対 市内に住所を有する60歳以上の方  
申 7月11日(火)から、開館時間内に本人がけやき荘へ(電話可、申込み順)  
持 筆記用具 費 無料

老人福祉センター4館共通

## ふれあいデー

この日は、年齢を問わず、市民の方ならどなたでもご利用になれます。  
ご利用の際は、受付にて氏名等の記入が必須となります。

\*利用時間は、各老人福祉センターとも午前9時30分から午後4時までとなっております。

| 施設名   | 実施日   | 催し物   |
|-------|---|---|
| けやき荘  | 7月8・22日(土)、<br>8月12・26日(土)                  | ふれあいコンサート(生バンド『クールミントウイングス』による昭和歌謡ライブ) ……7月8日13:00～15:00<br>テレビでの映画上映(13:00～*7月8日の上映はなし)、バンパー、卓球など    |
| くすのき荘 | 7月9・23日(日)、<br>8月13・27日(日)                  | ふれあいステージ(クラブによるステージ発表) ……8月27日12:00～12:30<br>映画上映(10:10～、13:10～計2回)、ビリヤード、卓球                          |
| ゆりのき荘 | 7月15日(土)、<br>8月19日(土)                       | 卓球・折り紙など ……9:30～16:00<br>ガンバルーンdeボール体操 ……①10:00～10:45 ②10:50～11:30<br>8月映画鑑賞会「伊豆の踊子」 ……13:30～15:30    |
| ひのき荘  | 7月2・9・16・23・<br>30日(日)、<br>8月6・13・20・27日(日) | 卓球貸出し ……10:00～15:00(申込み順、1日5組)<br>おりがみ教室 ……7月23日、8月27日10:00～12:00<br>映画鑑賞会「ビルマの豎琴」 ……7月16日10:00～12:00 |

## 広告

**介護一歩手前のお弁当屋さん**

ご家族様に「安心」をお届けします

- 1 ちょっとしたお手伝い
- 2 ちょっとしたおつかい
- 3 安否確認

高齢者向け  
配食サービス

お試し無料試食実施中!

配食のふれ愛 越谷店

◆ 配食のふれ愛 越谷店 ◆  
☎048-993-4302



# 老人福祉センター『クラブ会員』募集中!!

入会希望の方は、各センターに活動日・活動時間をご確認の上お越しください。

## けやき荘

| クラブ名            | 種別          | 活動日               | 時間          | 募集人数 |
|-----------------|-------------|-------------------|-------------|------|
| 棋楽会             | 将棋          | 開館日               | 9:30~16:00  | 20   |
| 碁楽会             | 囲碁          | 開館日               | 9:30~16:00  | 10   |
| けやきグラウンド・ゴルフクラブ | グラウンドゴルフ    | 毎週(火)~(金)         | 8:30~10:30  | 若干名  |
| けやきTBGクラブ       | ターゲットバードゴルフ | 毎週(火)・(木)・(土)・(日) | 9:00~12:00  | 10   |
| 楽しい絵手紙          | 絵手紙         | 第1・3(月)           | 13:00~15:00 | 若干名  |
| けやきハーモニ         | ハーモニカ       | 第2・4(月)           | 10:00~12:00 | 若干名  |
| 朗読の会「どんぐり」      | 朗読          | 第1・3(火)           | 13:00~15:00 | 5    |
| ききようクラブ         | 着付け         | 第2・4(火)           | 10:00~12:00 | 5    |
| 吟皇会             | 詩吟          | 第1・3(水)           | 10:00~12:00 | 20   |
| らくらくエアロビクス      | エアロビクス      | 第1・3(水)           | 13:00~15:00 | 7    |
| みやび会            | 日本舞踊        | 第2・4(水)           | 10:00~12:00 | 10   |

| クラブ名       | 種別      | 活動日     | 時間          | 募集人数 |
|------------|---------|---------|-------------|------|
| チェア健康体操    | 健康体操    | 第2・4(水) | 13:00~15:00 | 5    |
| けやきウォーカーズ1 | ウォーキング  | 第1・3(木) | 8:30~16:00  | 5    |
| コール・スイートピー | コーラス    | 第2・4(木) | 10:00~12:00 | 6    |
| けやきウォーカーズ3 | ウォーキング  | 第2・4(木) | 9:00~16:00  | 5    |
| おもと会       | 茶道(表千家) | 第2・4(木) | 13:00~15:00 | 3    |
| 吹矢クラブけやき   | スポーツ吹矢  | 第1・3(金) | 9:30~12:00  | 5    |
| 美音の会       | 三味線     | 第1・3(金) | 13:00~15:00 | 3    |
| 藤の会        | 新舞踊     | 第2・4(金) | 10:00~12:00 | 3    |
| リズムもみじ     | リズム体操   | 第2・4(土) | 10:00~12:00 | 7    |
| フラ・プルメリア   | フラダンス   | 第2・4(土) | 13:00~15:00 | 若干名  |
| 吹き矢 悠々クラブ  | スポーツ吹矢  | 第1・3(日) | 10:00~12:00 | 若干名  |

## つたの荘

| クラブ名           | 種別       | 活動日     | 時間          | 募集人数 |
|----------------|----------|---------|-------------|------|
| 楠碁会            | 囲碁       | 開館日     | 9:30~16:00  | 若干名  |
| 民謡 華の会こだま      | 民謡       | 第1・3(月) | 10:00~12:00 | 5    |
| パッチワークつむぎ      | パッチワーク   | 第2・4(月) | 10:00~12:00 | 5    |
| 中国語会話クラブ       | 中国語会話    | 第2・4(月) | 10:00~12:00 | 5    |
| 自彊術愛好会         | 自彊術      | 第2・4(月) | 13:00~15:00 | 7    |
| フレッシュ・ハーモニ     | ハーモニカ    | 第1・3(火) | 10:00~12:00 | 2~3  |
| アロハフレンズ        | ウクレレ     | 第1・3(火) | 10:00~12:00 | 8    |
| 藤工芸クラブ         | 藤工芸      | 第1・3(火) | 13:00~15:00 | 7    |
| 囲碁研究会 (B)      | 囲碁       | 第1・3(火) | 13:00~15:00 | 7    |
| みどり会           | かな書道     | 第1・3(火) | 13:00~15:00 | 3    |
| ハイビスカス         | ハワイアンダンス | 第1・3(火) | 13:00~15:00 | 10   |
| KITパソコンクラブ (A) | パソコン     | 第2・4(火) | 10:00~12:00 | 10   |
| 越谷パステル画倶楽部     | パステル画    | 第2・4(火) | 10:00~12:00 | 2~3  |
| KITパソコンクラブ (B) | パソコン     | 第2・4(火) | 13:00~15:00 | 10   |
| 健康体操コスモス       | 健康体操     | 第2・4(火) | 13:00~15:00 | 10   |
| つるし飾り まゆの会     | つるし飾り    | 第1 (水)  | 10:00~12:00 | 2    |
| 水墨画クラブ         | 水墨画      | 第1・3(水) | 10:00~12:00 | 9    |
| 囲碁研究会 (A)      | 囲碁       | 第1・3(水) | 13:00~15:00 | 4~5  |
| 健康体操クラブ ひまわり   | 健康体操     | 第1・3(水) | 13:00~15:00 | 20   |
| 写真同好会 ピントクラブ   | 写真       | 第2 (水)  | 10:00~14:00 | 10   |
| 切り絵クラブ 扇会      | 切り絵      | 第2・4(水) | 10:00~12:00 | 5    |
| フォークダンス皆楽      | フォークダンス  | 第2・4(水) | 10:00~12:00 | 5    |
| 桃桜会            | 茶道(表千家)  | 第2・4(水) | 10:00~12:00 | 3    |
| ゆめくらぶ          | 樹脂工芸     | 第2・4(水) | 13:00~15:00 | 5    |
| マロンクラブ         | 料理       | 第1・3(木) | 10:00~14:00 | 4    |
| くすのき吟政会        | 詩吟       | 第1・3(木) | 10:00~12:00 | 11   |
| コーラスクラブ シラサギ   | コーラス     | 第1・3(木) | 10:00~12:00 | 5    |

| クラブ名            | 種別      | 活動日                  | 時間          | 募集人数 |
|-----------------|---------|----------------------|-------------|------|
| フラ・メリア          | フラダンス   | 第1・3(木)              | 13:00~15:00 | 10   |
| 英会話クラブ (A)      | 日常英会話   | 第1・3(木)              | 13:00~15:00 | 1    |
| 折り紙クラブ・折鶴       | 折り紙     | 第1・3(木)              | 13:00~15:00 | 5    |
| ひばり             | オカリナ    | 第2・4(木)              | 10:00~12:00 | 5    |
| 気功クラブ (B)       | 気功      | 第2・4(木)              | 10:00~12:00 | 8    |
| 英会話クラブ (B)      | 日常英会話   | 第2・4(木)              | 13:00~15:00 | 若干名  |
| 民謡 華の会ひびき       | 民謡      | 第1・3(金)              | 10:00~12:00 | 16   |
| 健康体操なでしこ        | 健康体操    | 第1・3(金)              | 10:00~12:00 | 若干名  |
| 山野草クラブ          | 園芸      | 第1 (金)               | 13:00~15:00 | 3    |
| 墨友会             | 書道      | 第1・3(金)              | 13:00~15:00 | 5    |
| 彩友会             | 水彩画     | 第1・3(金)              | 13:00~15:00 | 4    |
| 楽踊会             | 新舞踊     | 第2・4(金)              | 10:00~12:00 | 5    |
| 陶芸会 ろくろクラブ      | 陶芸      | 第2・4(金)              | 10:00~12:00 | 5    |
| くすのき吹矢友の会 (KFC) | スポーツ吹矢  | 第2・4(金)              | 10:00~12:00 | 1    |
| まゆみ俳句会          | 俳句      | 第2・4(金)              | 10:00~12:00 | 若干名  |
| シャンティヨーガクラブ     | ヨーガ     | 第2・4(金)              | 10:00~12:00 | 7    |
| たんぽぽ絵手紙         | 絵手紙     | 第2・4(金)              | 13:00~15:00 | 5    |
| 3B体操クラブ         | 健康体操    | 第2・4(金)              | 13:00~15:00 | 3~4  |
| くすのき荘パソコンクラブ    | パソコン    | 第2・4(金)              | 13:00~15:00 | 5    |
| すぎの子 (A)        | エアロビクス  | 第2・4(金)              | 13:00~15:00 | 10   |
| 太極拳クラブ 円(まどか)   | 太極拳     | 第1・3(土)              | 10:00~12:00 | 若干名  |
| すぎの子 (B)        | エアロビクス  | 第1・3(土)              | 13:00~15:00 | 10   |
| と金クラブ           | 将棋      | 第2・4(日)              | 13:00~15:00 | 7    |
| A. B. Sクラブ      | スポーツ吹矢  | 第2・4(日)              | 13:00~15:00 | 6    |
| グランドゴルフ サンライズ   | グランドゴルフ | 毎週(火)                | 10:00~12:00 | 5    |
| くすのきT. B. Gクラブ  | バードゴルフ  | 第1・3・5(土)<br>第2・4(日) | 10:00~12:00 | 4~5  |

## ゆりのき荘

| クラブ名        | 種別         | 活動日     | 時間          | 募集人数 |
|-------------|------------|---------|-------------|------|
| 健康体操クラブさくら  | 体操         | 第1・3(火) | 10:00~12:00 | 5    |
| トラベル英会話     | 英会話        | 第1・3(火) | 10:00~12:00 | 2    |
| 越谷火曜会       | 吹き矢        | 第1・3(火) | 13:00~15:00 | 6    |
| いきいき体操クラブ   | 健康体操       | 第2・4(火) | 10:00~12:00 | 5    |
| マジッククラブ「ゆり」 | 手品         | 第1・3(水) | 10:00~12:00 | 5    |
| 日本舞踊 月の会    | 日本舞踊       | 第1・3(水) | 10:00~12:00 | 12   |
| なごやか詩吟クラブ   | 詩吟体操       | 第1・3(水) | 13:00~15:00 | 9    |
| クラブX        | かんたんエアロビクス | 第2・4(水) | 10:00~12:00 | 12   |
| ゆりのきフラクラブ   | フラダンス      | 第2・4(水) | 13:00~15:00 | 5    |
| 民謡クラブ       | 民謡         | 第2・4(水) | 13:00~15:00 | 5    |
| ゆりのき荘囲碁クラブ  | 囲碁         | 第1・3(木) | 10:00~12:00 | 5    |

| クラブ名                      | 種別         | 活動日     | 時間          | 募集人数 |
|---------------------------|------------|---------|-------------|------|
| ゆりのき荘布石クラブ                | 囲碁         | 第1・3(木) | 13:00~15:00 | 2    |
| Y <sup>2</sup> (わいわい)サークル | けいらくピクス    | 第1・3(木) | 13:00~15:00 | 23   |
| 養生功クラブ                    | 導引養生功      | 第2・4(木) | 10:00~12:00 | 28   |
| ゆりのきLBクラブ                 | 卓球(ラージボール) | 第2・4(木) | 13:00~15:00 | 5    |
| ちよ紙クラブ                    | 折り紙        | 第1・3(金) | 10:00~12:00 | 4    |
| ダンシング・フレンド                | 社交ダンス      | 第1・3(金) | 13:00~15:00 | 8    |
| 英会話「ハッピー」                 | 英会話        | 第2・4(金) | 10:00~12:00 | 6    |
| STC(シルバー体操クラブ)            | 健康体操       | 第2・4(土) | 10:00~12:00 | 9    |
| ゆりのき太極拳クラブ                | 太極拳        | 第1・3(日) | 10:00~12:00 | 9    |
| ゆりのきスポーツ吹き矢クラブ            | 吹き矢        | 第2・4(日) | 10:00~12:00 | 7    |

## ひのき荘

| クラブ名      | 種別    | 活動日     | 時間          | 募集人数 |
|-----------|-------|---------|-------------|------|
| 楽しく体操 動楽会 | 体操    | 第2・4(月) | 10:00~12:00 | 4    |
| きらく会      | 民謡    | 第2・4(月) | 10:00~12:00 | 5    |
| 写心会       | 写真    | 第3 (水)  | 10:00~12:00 | 10   |
| 水曜ダンスサークル | 社交ダンス | 第1・3(水) | 10:00~12:00 | 8    |
| 聖翠文字クラブ   | ペン字   | 第2・4(水) | 10:00~12:00 | 3    |
| ひのき太極拳クラブ | 太極拳   | 第2・4(水) | 13:00~15:00 | 4    |

| クラブ名       | 種別    | 活動日     | 時間          | 募集人数 |
|------------|-------|---------|-------------|------|
| ひのきパソコンクラブ | パソコン  | 第1・3(木) | 13:00~15:00 | 7    |
| ひのきフラクラブ   | フラダンス | 第2・4(木) | 13:00~15:00 | 2    |
| ひのきさわやか体操  | 体操    | 第1・3(金) | 10:15~11:45 | 10   |
| 自彊術 ひのき    | 自彊術   | 第1・3(金) | 13:15~14:45 | 10   |
| ひのきフラ・マイカイ | フラダンス | 第2・4(金) | 13:00~15:00 | 8    |
| ぞめきクラブ     | 三味線   | 第2・4(土) | 13:00~15:00 | 3    |

新型コロナウイルス感染症の影響により、社協だより掲載のイベント等については、中止、延期、変更となる場合がありますので、あらかじめご了承ください。



# ハッピー子育て

社協は、積極的に子育てを応援しています



**ファミリー・サポート・センター**  
 〒343-0813 越ヶ谷4-1-1 越谷市社会福祉協議会内  
 ☎(975)2311  
 休館日：日曜日、祝日

あなたもファミサポを  
利用してみませんか

ファミリー・サポート・センターは子育ての援助を受けたい方と援助を行いたい方をつなげ、子育て家庭を支援します。利用する予定がなくても登録しておくことができます。電話で予約をとり、来所いただき登録の手続きをしてください。登録後の依頼は、電話で可能です。

依頼から活動開始まで2〜3週間かかりますので、お早めにご相談ください。

利用料助成事業を  
ご存知ですか

当協議会の『愛の詩基金』の利息を財源として、利用料の半額助成を行っています。

はまる世帯

- ①生活保護世帯
  - ②世帯全員の市・県民税が非課税の世帯
  - ③児童扶養手当またはひとり親家庭等の医療費の支給対象世帯
- 詳しくはお問い合わせください。

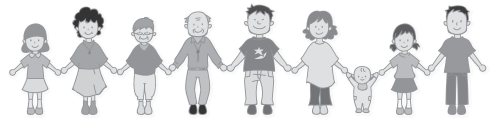

子育てサロン

(新越谷駅ビルヴァリエ1階)  
 〒343-0845 南越谷1-11-4 ☎(961)3623

子育てサロンを気軽に  
利用してみませんか

子育てサロンでは、親子で遊びながら、参加者同士の交流や情報交換ができる「子育てひろば」や「赤ちゃんひろば」などを開催しています。参加者が交流しやすいように、年齢別のほかテーマごとに集う子育てひろばも開催しています。働く方や育休中の方、多胎児、父親、出身地別など毎月いろいろなテーマで開催していますので、ぜひ子育てサロンをご利用ください。



「子育て講座」も開催しています!

『子育てサロンヴァリエ』  
 開催日：毎週火曜日～日曜日  
 午前9時30分～午後5時  
 会場：新越谷駅ビルヴァリエ1階(南越谷1-11-4)

児童館でも子育てひろばを開催

- コスモス(千間台東2-9)
- 毎週水・木・金曜日(祝日、年末年始を除く)
- 時 午前9時～午後2時
- ヒマワリ(蒲生旭町11-35)
- 毎週火・水・金曜日(祝日、年末年始を除く)
- 時 午前9時～午後2時

子育てサロンでは、親子で遊びながら、参加者同士の交流や情報交換ができる「子育てひろば」や「赤ちゃんひろば」などを開催しています。参加者が交流しやすいように、年齢別のほかテーマごとに集う子育てひろばも開催しています。働く方や育休中の方、多胎児、父親、出身地別など毎月いろいろなテーマで開催していますので、ぜひ子育てサロンをご利用ください。

皆さんのお越しをお待ちしています。

※いずれの会場にも授乳スペース・おむつ替えスペースがあります。

※事業の開催時間など詳細はお気軽にお問い合わせください。また、「こしがや子育てネット」やサロンだよりでお知らせします。

二次元コードよりご確認ください。



『出張ひろば(水辺のまちづくり館)』  
 開催日：毎週火・木曜日  
 午前10時～午後3時  
 会場：越谷レイクタウン 水辺のまちづくり館(レイクタウン4-1-4)

成年後見センター

〒343-0813 越ヶ谷4-1-1 越谷市社会福祉協議会内  
 ☎(966)2881 ☎(965)3555

成年後見制度の  
手続きについて

成年後見制度は、認知症、知的障がい、精神障がいなどで、判断能力が十分でない方の日常生活を法的に保護する仕組みです。

手続できる人(申立てできる人)

成年後見制度(法定後見制度)は家庭裁判所に申立てを行うことが必要です。

申立ては本人や配偶者、4親等以内の親族(親、祖父母、子、孫、兄弟、甥姪、おじおば、いとこ等)などが行うことができます。該当する身寄りがいない、または音信不通等の場合には、市町村長が申立てをすることができます。

成年後見制度の詳細や手続き方法については、成年後見センターへお問い合わせください。

【相談時間】

日 月曜日から金曜日(祝日・年末年始を除く)  
 時 午前8時30分～午後5時  
 \*来所での相談は、事前にご連絡をお願いします。

### 4親等内の範囲

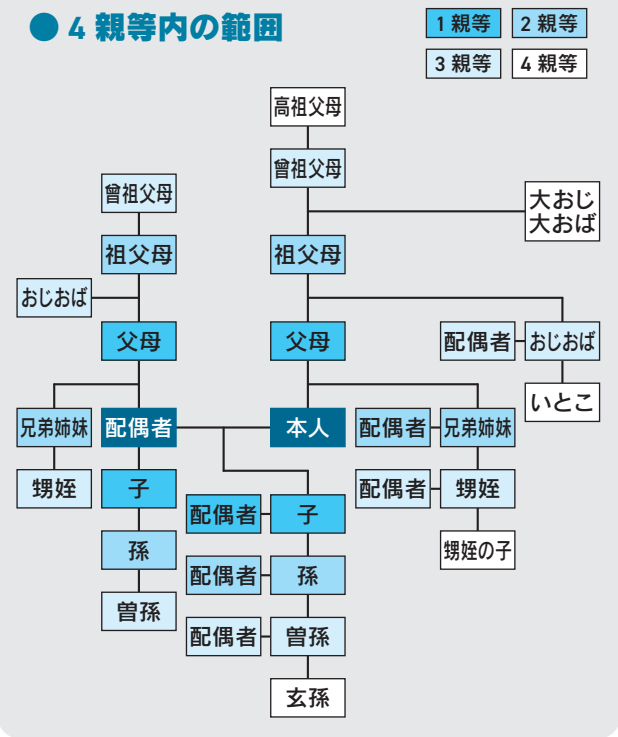

### リハビリなんでも相談 開催のお知らせ

「腰が痛い」「肩が挙がりにくい」「膝が痛い」「最近足腰が弱くなってきた」...など感じていませんか?  
 日常生活動作のアドバイスや自宅で簡単に出来る体操の指導など、理学療法士又は作業療法士が相談に応じます。ぜひ、ご利用ください。



- 目 表のとおり
- 対 市内に住所を有する60歳以上の方
- 申 当日申込み順(先着8人)

| 施設名   | 実施日                  | 時間         | 定員 | 場所      |
|-------|----------------------|------------|----|---------|
| ゆりのき荘 | 7月13日(木)<br>8月10日(木) | 9:30～11:00 | 8  | 機能回復訓練室 |
| けやき荘  | 7月28日(金)             | 9:30～11:00 | 8  | 和室      |
| くすのき荘 | 8月18日(金)             | 9:30～11:00 | 8  | 会議室     |

## 地域の皆さんとの交流の場 「ふらっと」がもう・おおぶくろ

### 「ふらっと」がもう

〒343-0836 蒲生寿町17-12 ☎(986)5115 休所日▷火曜日 開所時間 9時～17時

【講座の予定】

- 時 各日10:30～11:30
- 定 各日12人
- 申 不要・当日受付

| 日程      | 内容        |
|---------|-----------|
| 7/12(水) | 工作・秋の壁画作り |
| 8/3(木)  | ちぎり絵      |



【7月・8月のオレンジカフェ】

| 日程 | 7/26(水) | 8/23(水) | 毎月第4水曜日 14:00～15:00 |
|----|---------|---------|---------------------|
|----|---------|---------|---------------------|

「ふらっと」がもうのオレンジカフェは、認知症の方やそのご家族、地域の方などが自由に集まる参加者同士の交流の場です。認知症についてのミニ講話も開催中です。

### 「ふらっと」おおぶくろ

〒343-0032 袋山1435-16 ☎(975)4000 休所日▷日曜日 開所時間 9時～17時

【7月の講座予定】

| 日程                   | 内容                               |
|----------------------|----------------------------------|
| 7/8(土) 受付13時～(定員20人) | スマホ初心者向け教室(メール・ラインのやり方、写真の撮り方など) |
| 7/12(水)              | ALSOKによる防犯講座                     |
| 7/20(木)              | 五錦雄互さんによる津軽三味線                   |
| 7/28(金)              | 健康講座(包括大袋による簡単な体操、音楽、相談など)       |

\* 講座の時間は14:00～15:00(スマホ初心者教室のみ13:30～14:45)  
 \* 申込み不要

【7月・8月のオレンジカフェ】

| 日程 | 7/21(金) | 8/18(金) | 毎月第3金曜日 14:00～15:00 |
|----|---------|---------|---------------------|
|----|---------|---------|---------------------|

「ふらっと」おおぶくろのオレンジカフェは認知症の方やその家族の方等が安心して交流できる集いの場です。講座やイベントではなく、参加者相互で日々の出来事や悩みを語ります。専門職や認知症サポーターとの相談も可能です。

【8月の講座予定】

| 日程      | 内容                         |
|---------|----------------------------|
| 8/25(金) | 健康講座(包括大袋による簡単な体操、音楽、相談など) |





# お知らせ

NEWS CORNER



## 事業

### 令和5年度紙おむつ等配付事業

問合せ 生活支援課 ☎(966)2251

市民の皆様から寄せられた善意の寄付金「愛の詩基金」を活用し、ご自宅に紙おむつ等を配付します。

**対象世帯**  
越谷市に在住する、在宅で常時紙おむつ等を使用し、世帯全員が市・県民税が非課税の方で、下表ア～エのいずれかに該当する方

**対象外世帯**  
介護老人福祉施設・介護老人保健施設・介護療養型医療施設・有料老人ホーム・認知症対応型共同生活介護・サービス付き高齢者向け住宅・グループホーム等をご利用の方は、対象外となります。ただし、短期入所生活介護(ショートステイ)等の利用者で1か月のうち2分の1以上の日数を在宅において家族等の介護のもとで生活されている方は対象となります。

**申請受付期間**  
8月1日(火)～8月31日(木)の期間に申請手続きをされた方は、年2回(10月・2月)配付  
9月1日(金)～1月31日(水)の期間に申請手続きをされた方は、年1回(2月)配付  
申請に必要な書類を郵送または生活支援課窓口まで提出してください。

\* 郵送の場合、締切り日消印有効  
\* 昨年度申請した方も改めて申請が必要です。

#### 申請に必要な書類

- ①紙おむつ配付申請書
- ②有効期限内の介護保険被保険者証(コピー)
- ③介護保険居宅サービス利用者負担額減額(免除)認定証(コピー)
- ④該当する障害者手帳(コピー)
- ⑤住民票の写し(世帯全員、発行日から3か月以内のもの)
- ⑥令和5年度市・県民税非課税証明書(世帯全員)の写し

#### 【紙おむつ配付申請書の入手方法】

7月20日(木)から当協会ホームページよりダウンロードしていただくか、生活支援課窓口(中央市民会館2階)で受取が可能です。

#### 配付限度額

1回の配付につき5,000円。配付限度額を超えて注文した場合は、超えた額は自己負担となります。配送時に現金でお支払いをお願いします。

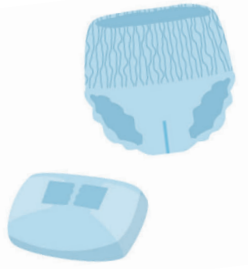

| 申請対象世帯                                  | 申請に必要な書類                                 |
|---|--|
| ア. 介護保険(要介護1～5)の認定を受けている方               | ①・②・③<br>*生活保護世帯は、生活保護受給者証のコピー(③は不要)     |
| イ. 身体障害者手帳1級または2級の交付を受けている方             | ①・④・⑤・⑥<br>*生活保護世帯は、生活保護受給者証のコピー(⑤と⑥は不要) |
| ウ. 療育手帳(ア)または(イ)の交付を受けている方              |  |
| エ. 2歳未満の子どもを養育している方<br>*申請時に2歳未満であれば申請可 | ①・⑤・⑥<br>*生活保護世帯は、生活保護受給者証のコピー(⑤と⑥は不要)   |

## 支援 ヤングケアラー支援事業

「ヤングケアラー」とは、本来大人が担うような家事や家族の世話などを日常的に行っている子どものことをいいます。責任や負担の重さによっては、学業や友人関係などに影響がでてしまうこともあります。

例えば「目の離せない家族の見守りや声かけをしている」、「家計を支えるために労働して、障がいや病気のある家族を助けている」などが挙げられます。

当協会では、周囲に相談できずにいる子どもの話を聞き、寄り添い、適切なサービスや関係機関につなげていきます。

問合せ 生活支援課 ☎(966)2251

## 募集 住民参加型在宅支援家事サービス事業「ほほえみサービス」

### ほほえみスタッフを募集

地域や家庭でその人らしい生活が安心して送れるよう、家事援助サービスを提供する、有償の支え合い活動です。



高齢者や障がい者、ヤングケアラー、病気やけがをされた方、産前産後の方などに家事援助サービスを提供する「ほほえみスタッフ」を募集します。

登録には、顔写真1枚(縦3.5cm×横2.5cm程度)を持参いただきます(スナップ写真も可)。詳しくはお問い合わせください。

\* 地域によって登録状況に差があるため、登録後すぐに活動におつなぎできない場合もございます。

対市内在住の方 \* 経験、資格は問いません。

内居室等の掃除や整理整頓、洗濯、買い物、調理等の日常生活における家事等

活動日: 月～金曜日(祝日、年末年始を除く。)

午前9時～午後5時(家事援助サービスは、多くて週に1～2回、1～2時間程度)

報酬: 1時間800円

\* 1時間を超えた場合は30分ごとに400円

問合せ 生活支援課 ☎(966)2251



当協会は、埼玉県が認定する「多様な働き方実践企業」の最高ランクであるプラチナ認定企業です。職場における女性活躍を推進し、男女がともにいきいきと働ける職場環境づくりに取り組んでいます。

## 福祉のまちづくりをすすめる仲間を募集します！

問合せ 企画管理課 ☎(966)3411

- |  |   |
|--|---|
| <p>1 応募方法 次の①、②を当協会企画管理課へ持参(平日8:30～17:15)してください。</p> <p>①当協会指定の履歴書(履歴書は、当協会窓口(企画管理課)で配付または当協会ホームページから印刷する。)</p> <p>②該当する職種の受験資格に記載されている資格証書の写し</p> | <p>2 応募期間 No.1は令和5年7月14日(金)まで<br/>No.2は随時募集</p> <p>3 試験 書類選考合格者のみ面接試験</p> <p>4 雇用期間 契約期間は原則1か年、更新の可能性あり(定年退職日は、満65歳に達した年度の3月31日まで)。規定により副業は不可</p> |
|--|---|

| No.     | 職種                  | 受験資格  | 職務の概要                                    | 勤務場所                           | 勤務時間   | 賃金(7月1日現在)                      | 採用日  |
|---------|---------------------|---|--|--------------------------------|--|---------------------------------|------|
| パートタイマー | 1 保育士(アドバイザー)または補助員 | 昭和33年4月2日以降に生まれ、保育士または幼稚園教諭の資格を有する方、または子育て支援員研修を修了している方(ただし、補助員は資格不要) | 子育てサロンでの相談援助、保育、事務(簡単なパソコン操作)等           | 子育てサロン(新越谷ヴァリエほか)              | 週3日程度<br>9:00～17:15の間で5～7時間<br>土日祝日勤務あり、シフト制 | 時給1,110円<br>補助員(無資格者)1,030円     | 8月1日 |
|         | 2 指導員               | 昭和33年4月2日以降に生まれ、普通自動車運転免許証を有する方                                       | 障がい者の方と一緒に軽作業やパン作りの支援、作業のアドバイスや日常生活支援の補助 | 指定障害福祉サービス事業所「しらこぼと」(増林5830-4) | 週3日<br>8:45～16:45<br>平日のみ、シフト制               | 時給1,110円<br>*職員労働組合に加入することとします。 | 随時   |

## 職員(介護サービス部門)を募集します！

問合せ 介護保険事業課 ☎(973)7343

| No.  | 職種          | 受験資格   | 職務の概要                        | 勤務場所                     | 勤務時間  | 賃金(7月1日現在)   | 採用日 |
|------|-------------|--|------------------------------|--------------------------|---|--|-----|
| 1    | 非常勤ヘルパー(夜間) | 70歳未満の方で、介護職員初任者研修課程(旧訪問介護員養成研修2級課程)以上を終了し、普通自動車運転免許証を有する方         | 高齢者や障がい者の訪問介護                | 介護保険事業課(大沢2-7-12)        | 20:00～24:00<br>週1日程度から(二人体制にて勤務)<br>シフト制              | 日給7,110円(4時間)<br>資格手当(介護福祉士)、勤続手当、その他各種手当あり<br>*職員労働組合に加入することとします。 | 随時  |
| 2    | 直行ヘルパー      | 70歳未満の方で、介護職員初任者研修課程(旧訪問介護員養成研修2級課程)以上を修了している方                     | 高齢者や障がい者の自宅等での身体介護や家事援助、外出介助 |                          | 都合の良い時間で<br>週2日程度から                                   | 時給1,450円～1,670円<br>移動手当、遠距離手当、資格手当(介護福祉士)、その他各種手当あり                |     |
| 3    | 介護職員        | 65歳未満の方で、介護職員初任者研修課程(旧訪問介護員養成研修2級課程)以上を終了し、普通自動車運転免許証を有する方         | デイサービスにおける利用者の介護、調理等         | デイサービス 喜左衛門(相模町6-442-28) | 8:00～17:30/8:00～14:00(半日勤務可)<br>週3日程度(日曜日を除く)<br>シフト制 | 時給1,090円<br>処遇改善加算分一時金支給あり   |     |
| 応募方法 |             | 随時募集、次の①と②を介護保険事業課(大沢2-7-12)へ持参のこと。①任意の履歴書(自筆で記入のこと。) ②該当する資格証書の写し |                              |                          |   |  |     |
| 試験   |             | 書類選考合格者のみ面接試験(試験日は後日連絡)  |                              |                          |   |  |     |

新型コロナウイルス感染症の影響により、社協だより掲載のイベント等については、中止、延期、変更となる場合がありますので、あらかじめご了承ください。



# ボランティア情報 ピュア

## ボランティア募集

**募集** 自分のために、そして誰かのために、体験を通して一緒に活動してみませんか？  
ボランティア相談コーナーへお気軽にお問い合わせください。

ボランティア情報メール配信サービスのご案内



- 二次元コードを読み込み、「vc@koshigaya-syakyo.com」に件名「配信希望」、本文に氏名、電話番号を入力し送信してください。
- \*二次元コードが読み込めない場合は、直接、上記アドレスへ必要事項を入力し、メールを送信してください。
- 受信する端末に迷惑メール対策の設定がされていると、受信できない場合がありますのでご注意ください。

登録の方法  
相談コーナー  
ボランティア

☎(966)3412

開設時間 月～土曜日  
午前10時～午後4時

場所 越谷市越ヶ谷4-1-1  
中央市民会館2階

\*新型コロナウイルス感染症の感染拡大の影響により土曜日のボランティア相談窓口を臨時休業させていただく場合がございます。詳しくはボランティアセンターまでお問い合わせください。  
\*8月12日(土)はお休みとさせていただきます。

### 『手づくりの会』

- 日 第1、3水曜日(月2回)
- 時 10:00～15:00
- 場 中央市民会館2階 活動室(越ヶ谷 4-1-1)
- 内 布絵本作り
- 持 まち針5本、縫い針3本
- 他 2名程度募集



### 物品寄付報告

ボランティアセンターでは寄付の連絡をいただいた物品について、登録施設等に情報提供しています。  
\*ボランティアセンターへのお持ち込みや、個人での受け取り希望はできかねますのでご了承ください。



\* (令和5年5月31日現在) 敬称略

| 内容                     | 寄付者    | 受け入れ先                                   |
|------------------------|--------|---|
| 食料品                    | 山本 健   | ①越ヶ谷こどもかふえ食堂<br>ほらむの家<br>②地域こども包括支援センター |
| タオル                    | 堀川 文子  | 指定障害福祉サービス事業所「しらこぼと」                    |
| ①電動餅つき機<br>②ミシン、ふとん乾燥機 | 井上 明   | ①特定非営利活動法人 合<br>②輝の杜こしがや                |
| モップ                    | 叡明高等学校 | 風座                                      |
| 車いす、手押し車               | 匿名     | なでしこ                                    |

ボランティアセンター  
〒343-0813  
越谷市越ヶ谷4-1-1 中央市民会館2階  
☎(966)3211

### ボランティア活動団体の掲載について



ボランティア活動のさらなる活性化のために、ボランティア募集・出張情報を掲載したいボランティア団体等を募集しています。掲載を希望する場合は、ボランティアセンターへお問い合わせください。

## 『ジュニアボランティアスクール』

### 低学年

| コース | 日程     | 時間          | 対象                         | 定員  | 内容              | 会場                    |
|-----|--------|-------------|----------------------------|-----|-----------------|-----------------------|
| ①   | 8/7(月) | 10:00～11:30 | 越谷市内在住、<br>在学の<br>小学校1～3年生 | 15人 | 障がい者スポーツを体験しよう! | こぼと館                  |
| ②   | 8/8(火) |             |                            | 10人 | 朗読を体験しよう!       | 中央市民会館4階<br>第17～18会議室 |
| ③   | 8/9(水) |             |                            | 20人 | 手話でコミュニケーション!   |                       |

### 高学年

| コース | 日程     | 時間          | 対象                         | 定員  | 内容            | 会場                    |
|-----|--------|-------------|----------------------------|-----|---------------|-----------------------|
| ①   | 8/7(月) | 13:30～15:00 | 越谷市内在住、<br>在学の<br>小学校4～6年生 | 20人 | 点字を学んでみよう!    | 中央市民会館4階<br>第17～18会議室 |
| ②   | 8/8(火) |             |                            | 10人 | 朗読を体験しよう!     |                       |
| ③   | 8/9(水) |             |                            | 20人 | 手話でコミュニケーション! |                       |

- 費 無料
- 他 高学年①コース  
……保護者同伴可能  
\*1人1コースのみ



### 申込みの流れ

- 申込方法** 往復はがきに必要な事項を記入のうえ、ボランティアセンターにお送りください。詳細はボランティアセンターのホームページをご覧ください。  
7月14日(金)必着
- 問合せ先** ☎048-966-3211
- \*定員を超えた場合、参加者は抽選により決定します。
  - \*抽選結果は、申込者全員に7月20日(木)に返信面を発送します。
  - \*ご質問がございましたら、お気軽にボランティアセンターまでお問い合わせください。

## 『青少年ボランティアスクール』

| 日時                     | 内容                 | 定員  | 会場   |
|------------------------|--------------------|-----|--|
| 7/22(土)～8/20(日)        | ボランティア体験           | 50人 | 各活動場所<br>*詳細は当協議会ホームページまたは、市内学校で配布されるチラシをご覧ください。 |
| 8/22(火)<br>10:00～12:00 | 体験内容報告会・振り返り・修了証授与 |     | 越谷市中央市民会館4階 第13～15会議室                            |

\*『体験期間』と『体験内容報告会・振り返り』に参加した方に修了証をお渡しいたします。

- 対 市内在住・在学・在勤の中学生以上でおおむね25歳までの方 定50人 費無料
- \*ボランティア活動保険(350円)に加入する必要あり \*体験に関わる交通費は、参加者負担
- \*体験中の昼食は、参加者負担または持参 \*未成年(18歳未満の方)は保護者の同意が必要

### 申込みの流れ

- 申込期間** 7月6日(木)から7月14日(金)9時～17時 \*平日のみ
- 申込方法** 地域福祉課ボランティアセンターへ来所し、お申し込みください(電話不可)。
- 問合せ先** ☎048-966-3211
- \*定員になり次第、締め切り \*未成年の方は保護者の同意が必要です。
- \*ご質問がございましたら、お気軽にボランティアセンターまでお問い合わせください。



**あなたの街の植木屋さん** お見積り0円(出張料含む)

7つの安心

- ✓1本からでもOK!
- ✓お茶・食事の気遣い無用!
- ✓トイレは借りません!
- ✓土日祝も作業OK!
- ✓近隣店舗からプロの植木屋さんが見えます!
- ✓お客様のご要望に対して丁寧に!
- ✓お見積りによる1本ずつの明細書!

こしがや社協だよりを見た!で  
お見積り1本  
3,300円(税込)から  
先着10名様  
**10%割引!**

Hello Garden.com  
越谷店 越谷市下間久里1168

まずはご相談ください ☎0120-86-1128